

コロナ禍をみんなで乗り越えよう!



広報

いなざわ

INAZAWA

2

令和4年
(2022年)

月号

NO.1207



決意新たに
二十歳の門出

主な内容

特集 稲沢市民病院と新型コロナウイルス感染症・・・P 2・3

特集 人事行政公表・・・・・・・・・・P 4・5

住民税非課税世帯等臨時特別給付金・・・P 7

確定申告、市・県民税の申告相談・・・P 10・11

市ホームページバナー広告募集・・・・・・P 12

令和4年度 稲沢市久納奨学基金奨学生募集・・・P 13

市公式 LINE をご利用ください!

市公式 LINE では、
新型コロナ関連情報、
市政情報などを発信
しています。





▲検体を採取する様子



▲病室に入る看護師は防護服を着用して看護に当たります



▲市民の皆さんから贈られた多くの応援メッセージ。不安な気持ちを抱えながら未知のウイルスに向き合う医療スタッフにとって大きな励みとなりました

新型コロナウイルスへの対応は私たちにあってまさに戦いで、感染症患者の診療・看護と急激に増加した業務は、全ての職員に大きな負荷となりました。しかし、「逆境をチャンスに変える！」を合言葉に、Web問診やオンライン面会、診療科や部門を超えた応援体制を整えました。特に看護師は一人一人が真摯に看護に従事し、看護体制を柔軟に変化させ乗り越えてきました。今回、市民病院としての役割を果たすべく対応した経験は、これからの超高齢社会にも対応できる自信となりました。

第一線で働く看護師をはじめ、全ての職員を感染させないために病院一丸となって環境を整えたことも、院内感染の防止につながったと考えています。

最後に、市民病院を応援してくださった市民の皆さま、学校、企業、各種団体の皆さまに心よりお礼を申し上げますとともに、引き続き感染防止対策の徹底にご協力をお願いいたします。

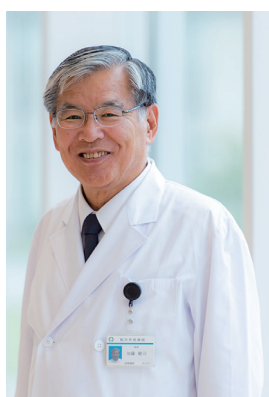

院長 加藤健司

患者の治療

新型コロナウイルス感染症流行初期は治療方法が確立しておらず、同じ医療圏である一宮市立市民病院の医師らと連携し、患者の治療についてオンラインで協議を行いました。新型コロナウイルス感染症は、発熱、息苦しさ、倦怠感などの症状に加えて、入院など慣れない隔離生活による気力や食欲の低下、体力の消耗などが起こります。そのため、点滴などの治療だけでなく、理学療法士による呼吸リハビリや運動リハビ

稲沢市民病院と 新型コロナウイルス感染症 2年間の軌跡

問合先 市民病院管理課 ☎ 0587(32)2111



未だに発生源が解明されず、次々と変異株が確認される新型コロナウイルス。未知のウイルスと向き合い、懸命に対応する稲沢市民病院の最前線をご紹介します。

市民の命を守る

令和2年3月、稲沢市民病院は新型コロナウイルス感染症患者の受け入れを開始しました。しかし、当時は感染症の専用病床はなく、医療スタッフにも大きな不安がありました。市民病院として市民の命を守るという使命感から、患者の受け入れを決定しました。受け入れの際には院内感染を防ぐため、一つの病棟を感染症患者専用とし、医師、看護師、栄養士、理学療法士などの多職種が連携して、患者の治療に当たりました。



▲感染症患者専用病棟の病室へ入る看護師

発熱外来の開設

感染症は早期発見・早期治療することで周囲への感染を防止し、重症化を防ぎます。市内でのクラスターの発生を防ぐためには、発熱者の検査を迅速に行う必要があります。令和2年4月に発熱症状のある患者のための「発熱外来」を開設し、

1万3000件以上の新型コロナウイルス感染症の検査を行い、7800人以上の患者を受け入れました。

当院は、全病棟に空気感染防止のための陰圧室を一式設置するほか、感染症の専門医・看護師が全職員に感染症に対する教育を行うなど、以前から感染対策に注力してきましたが、院内感染が発生すれば、医療崩壊は避けられません。患者の院内での滞在時間を極力減らすため、事前に患者の問診ができるWeb問診を考案しました。診察の流れとしては

- ①Web問診
- ②問診後、患者が病院に到着
- ③防護服を身に付けた看護師が駐車場へ出向いて検体を採取
- ④医師が電話で診察となります。このような取り組みにより、接触を最小限に留めました。当院では、令和3年までに300人以上の新型コロナウイルス感染症患者の入院・治療を行ってきましたが、院内感染の発生には至っていません。

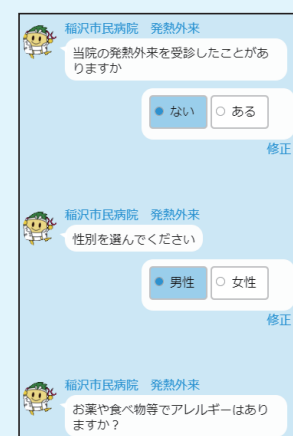

▲Web問診は全国の学会などでも高い評価を得ました

人事行政公表

人事行政の公正性、透明性を高めることを目的とした「稲沢市人事行政の運営等の状況の公表に関する条例」に基づき、主な内容をお知らせします。

問合せ 市役所人事課 ☎ 0587(32)1134 ID 1002764

④ 職員の勤務時間その他の勤務条件

- (1) 勤務時間(変則勤務職場などを除く一般的な職場)
(令和3年4月1日現在)
正規の勤務時間…7時間45分
※開始時刻…午前8時30分、終了時刻…午後5時15分
休憩時間…1時間(正午～午後1時)
- (2) 休暇の種類(令和3年4月1日現在)
年次有給休暇、特別休暇(結婚、出産、育児時間、妻の出産補助、男性職員の育児参加、子の看護、介護、忌引、夏季、ボランティア、裁判員等出頭、交通遮断、住居滅失など)
- (3) 介護休暇の取得(令和2年度)
取得者は1人でした。
- (4) 育児休業などの取得者数(令和2年度中に新たに取得した職員数)
- | 区分 | 取得可能期間 | 男性 | 女性 |
|------|------------------|----|-----|
| 育児休業 | 子が3歳に達するまで | 4人 | 14人 |
| 部分休業 | 子が小学校就学の始期に達するまで | 0人 | 6人 |

⑤ 職員の分限、懲戒

- (1) 分限処分
分限処分とは公務能率の維持向上に欠ける者などに対して行う処分で、令和2年度は「心身の故障」により18人に休職、「職に必要な適格性を欠く場合」により2人に降任の処分をしました。
- (2) 懲戒処分
懲戒処分とは法令違反、信用失墜行為などに対して行う処分で、令和2年度は1人に対して停職の処分をしました。

⑥ 営利企業などへの従事許可

令和2年度は「報酬を得て事業もしくは事務に従事する場合」において、54件の許可をしました。

⑦ 職員の研修

区分	対象	主な内容	受講者数など
階層別研修	第1部研修 新規採用職員	市長講話、人事制度、福利厚生制度など	39人
	第2部研修 2級昇格対象職員	地方公務員制度	50人
	第3部研修 主任級職員	キャリアデザイン(自己分析・自己開発)	—
	第4部研修 監督者・管理者	人事考課スキルアップなど	35人
特別・専門研修	第5部研修 一般行政職など	交通安全、普通救命、手話など	123人
職場研修	第6部研修 一般行政職	OJT	115件
派遣研修	第7部研修 一般行政職など	公的研修機関や民間研修機関への派遣	354人

※受講者数などは、延べ数。第3部研修は新型コロナウイルス感染症拡大防止のため未実施

⑧ 職員の福祉および利益の保護

- (1) 愛知県市町村職員共済組合負担金(令和2年度)
- | 執行額 | 1人当たりの負担額 |
|-----------------|-----------|
| 1,059,916,525 円 | 793,945 円 |
- (2) 稲沢市職員互助会補助金(令和2年度)
- | 執行額 | 1人当たりの負担額 |
|----------|-----------|
| 10,470 円 | 8 円 |
- (3) 安全衛生管理体制
安全や健康の確保と快適な職場環境形成などのため、安全衛生委員会を開催しています。令和2年度は市民病院、上下水道庁舎、環境センター、消防本部に係るものを除き12回開催し、職場巡視や公務災害の発生状況などを審議しました。
- (4) 健康診断の実施(令和2年度)
定期健康診断受診者数は1,020人、人間ドック受診者数は616人、VDI健診受診者数は152人でした。
- (5) 公務災害(令和2年度)
公務災害の認定は15件、通勤災害の認定は1件でした。
- (6) 公平委員会の開催(令和2年度)
- | 区分 | 令和元年度の係属件数 | 令和2年度中の請求件数 | 令和2年度中の終結件数 | 令和3年度への繰越件数 |
|---------------|------------|-------------|-------------|-------------|
| 勤務条件に関する措置の要求 | 0件 | 0件 | 0件 | 0件 |
| 不利益処分に関する審査請求 | 2件 | 0件 | 0件 | 0件 |

⑨ 職員の退職管理

稲沢市職員の退職管理に関する条例および規則に基づき、退職の日から2年間は離職前5年間の職務に属するものに関し、職務上の行為をするように、またはしないように要求・依頼することを禁止しています。
また、一定の職位以上で退職した者について、離職後2年間は再就職先などを届け出るよう義務付けています。
令和2年度は部長職1件、次長職5件、課長職1件の届け出がありました。

① 職員の任免および職員数

- (1) 職員の採用・退職(令和2年4月1日～令和3年4月1日)
- | 令和2年4月1日現在 | 退職者数 | 採用者数 | 令和3年4月1日現在 |
|------------|------|------|------------|
| 1,316人 | 68人 | 83人 | 1,331人 |
- (2) 会計年度任用職員などの雇用(令和3年4月1日現在)
再任用職員は、長年培った能力・経験を定年退職後に有効に発揮できるようにするために定められたものです。
- | 再任用職員 | 会計年度任用職員 |
|-------|----------|
| 10人 | 855人 |
- (3) 部門別職員数と増減数(各年度4月1日現在)
- | 区分 | 職員数 | | 対前年増減数 |
|-----------|--------|--------|--------|
| | 令和2年度 | 令和3年度 | |
| 一般行政部門 | 311人 | 319人 | +8人 |
| 福祉関係部門 | 319人 | 316人 | -3人 |
| 特別行政部門 | 247人 | 249人 | +2人 |
| 普通会計 計 | 877人 | 884人 | +7人 |
| 公営企業等会計部門 | 439人 | 447人 | +8人 |
| 合計 | 1,316人 | 1,331人 | +15人 |

② 職員の人事評価

職員の能力の開発と活用、意識改革と士気の高揚、人材育成および「公平性・公正性」「透明性」「客観性」「納得性」のある人事管理を図るため人事考課を実施しています。評価は、仕事の達成度合を評価する「成績考課」および能力の充足の度合を評価する「能力考課」による総合評価とし、5段階で評価します。



③ 職員の給与

- (1) 人件費(令和2年度普通会計決算)
- | 住民基本台帳人口(令和3年3月31日現在) | 歳出額(A) | 人件費(B) | 人件費率(B/A) | (参考)令和元年度の人件費率 |
|-----------------------|--------------|-------------|-----------|----------------|
| 135,941人 | 65,353,923千円 | 7,961,445千円 | 12.2% | 14.4% |
- ※人件費には、特別職(市長、副市長、教育長)に支給される給料、報酬などを含みます
- (2) 一般行政職の初任給(令和3年4月1日現在)
- | 区分 | 初任給 | 採用2年経過日給料額 |
|-----|----------|------------|
| 大学卒 | 188,700円 | 201,200円 |
| 高校卒 | 154,900円 | 165,900円 |
- ※採用試験に合格し、学校卒業後直ちに採用された者の初任給と、その者が2年後に受けることとなる基本給です
- (3) 職員の平均給料月額・給与月額・年齢(令和3年4月1日現在)
- | 区分 | 平均給料月額 | 平均給与月額 | 平均年齢 |
|-------|----------|----------|--------|
| 一般行政職 | 311,600円 | 367,700円 | 40歳3カ月 |
| 技能労務職 | 289,700円 | 326,200円 | 52歳0カ月 |
- ※給料は基本給、給与は給料・管理職手当・扶養手当・地域手当・住居手当・通勤手当・特殊勤務手当の合計です
- (4) 職員手当(令和3年4月1日現在)
- | 種類 | 内容 |
|---------|--|
| 管理職手当 | 部長職…94,000円、次長職…77,400円、課長職…62,300円、主幹職…49,600円 |
| 扶養手当 | 扶養親族1人につき 3,500円～10,000円、満16歳の年度始めから満22歳の年度末までの子…5,000円(加算) |
| 地域手当 | 基本給、管理職手当、扶養手当の合計額の6% |
| 住居手当 | 借家・借間の16,000円を超える家賃額に応じて支給(上限は月28,000円) |
| 通勤手当 | 【交通機関利用者】6カ月定期券などの額(上限は月55,000円)
【交通用具利用者】距離区分に応じて支給(上限は月31,600円、2km未満の者を除く) |
| 期末・勤勉手当 | 【6月期】2.225月分(期末手当…1.275月分、勤勉手当…0.95月分)
【12月期】2.225月分(期末手当…1.275月分、勤勉手当…0.95月分)
※職制上の段階、職務の級などによる加算措置があります |
| 特殊勤務手当 | 著しく危険、不快、不健康、困難、その他特殊な勤務に支給(医療職を除く)。1日または1件につき100円～3,000円 |
| 退職手当 | 【自己都合】勤続20年…19.6695月分、勤続25年…28.0395月分、勤続35年…39.7575月分、上限額…47.709月分
【定年】勤続20年…24.586875月分、勤続25年…33.27075月分、勤続35年…47.709月分、上限額…47.709月分 |

住民税非課税世帯等臨時特別給付金について

令和4年1月12日現在

新型コロナウイルス感染症の影響が長期化する中、さまざまな困難に直面した方々が、速やかに生活・暮らしの支援を受けられるよう、住民税非課税世帯などに対して1世帯当たり10万円の現金給付を実施します。

●対象・申し込み

- ①基準日（令和3年12月10日）時点で、市に住民登録があり、世帯全員の住民税が非課税である世帯
→2月上旬に確認書を送付します。必要事項を記入の上、返送してください
- ②新型コロナウイルス感染症の影響を受けて家計が急変し、①の世帯と同様の事情にあると認められる世帯
→2月7日（月）から、給付金窓口（市役所東庁舎会議室12）で申請を受け付けます（郵送可）

●問合せ・申込先

2月7日（月）から4月28日（木）まで…給付金窓口 ☎0587(32)2580
5月2日（月）以降…市役所福祉課 ☎0587(32)1278

※支給要件など、詳しくは ID 1008972 で確認してください



新型コロナウイルス感染症 生活困窮者自立支援金の申請期間を3月末まで延長します

●対象

社会福祉協議会が行う総合支援資金の再貸付を終了した世帯、または不決定などにより再貸付を利用できなかった世帯、再貸付の相談後、申し込みに至らなかった世帯で、収入要件、資産要件、求職活動などの要件を満たす世帯（生活保護受給中の世帯を除く）

●支給額

単身世帯…月額6万円、2人世帯…月額8万円
3人以上世帯…月額10万円

●支給期間

申請月から3カ月
※受給期間が終了した世帯で、一定の要件を満たす場合は再支給が可能です
※支給要件など、詳しくは ID 1001564 で確認してください

問合せ・申込先 市役所福祉課 ☎0587(32)1278

軽自動車などの名義変更・廃車 届出先など

種類	届出・問合せ先	電話番号
原動機付自転車（125cc以下）、小型特殊自動車、ミニカー	市役所課税課	0587(32)1193
二輪の軽自動車（125cc超250cc以下） 二輪の小型自動車（250cc超）	愛知運輸支局小牧自動車検査登録事務所	050(5540)2048
三輪・四輪の軽自動車（660cc以下）	軽自動車検査協会愛知主管事務所小牧支所	050(3816)1773

**軽自動車などの
名義変更・廃車の届け出**

市役所課税課
☎0587(32)1193
ID 1001089

軽自動車税（種別割）は毎年4月1日現在の所有者に課税されます。4月2日以降に

●福祉事業のために
コーシンス（株）様（陸田町）
10万円

「寄付ありがとうございます」

市役所企画政策課
☎0587(32)1139
ID 1001962

指定管理者を決定しました

4月から平和らくらぐプラザを管理運営する指定管理者を、日本水泳振興会・三菱電機ライフサービスグループに決定しました。

○ナンバープレートの盗難や紛失したとき（再登録手続き）
○車両の譲渡や所有者の死亡などで前所有者名義のままのとき（名義変更手続き）
○車両の盗難、老朽化などで使用ができないとき（廃車手続き）

**令和4年度一時保育の
申し込みを受け付けます**

市役所保育課
☎0587(32)1297
ID 10009001

一時保育とは、保護者の労働、病気、育児疲れなどで家庭での保育が一時的に困難となる場合に利用できる保育サービスです。

▼実施保育園 下表▼申し込み
2月1日（火）から、申込書に記入の上、対象児童と一緒に利用したい保育園へ（用紙

一時保育 実施保育園	
保育園名	電話番号
子生和保育園	0587(32)7824
高御堂中央保育園	0587(21)2230
牧川保育園	0587(97)4410
(私)みのり保育園	0587(32)6810
(私)信電保育園	0587(32)7700
(私)明治保育園	0587(36)5630

**修学で市外へ転出する場合は
国民健康保険の届け出を**

市役所国保年金課
☎0587(32)1312
ID 1001006

国民健康保険に加入している世帯の子どもが、修学のために親元を離れ、転出するときは、引き続き市の保険証を使うことができますので届け出てください。

▼必要な物 国民健康保険証、在学証明書（学生証）、世帯主および子どものマイナ

国民年金付加保険料

市役所国保年金課
☎0587(32)1328
ID 1001027

定額保険料に付加保険料を上乗せして納めることで、受給する年金額を増やすことができます。納付は、申し出た月分からとなります。

▼納めることができる方 国民年金第1号被保険者、65歳未満の任意加入被保険者（国民年金基金に加入中の方は除く）
▼付加保険料 月400円
▼付加年金額 老齢基礎年金額に「200円×付加保険料納付月数」が上乗せされ、2年間で納めた保険料と同額になります

お知らせコーナー

ID 広報いなざわの各記事に掲載された7桁のページID番号を、市ホームページの「ページID検索」に入力すると、該当する記事の詳細情報を閲覧することができます。

新型コロナウイルス感染症拡大防止のため、イベントなどを中止・延期、または内容を一部変更する場合があります。
最新情報は、市のホームページで確認するか、各担当課にお問い合わせください。

ID 1006290

▲市公式 HP

ページID検索 ID 表示

間により異なります。市役所保育課、実施保育園で配布するしおりや市のホームページで確認してください

※園により利用できる時間が異なりますので、必ず利用したい保育園で受け入れ状況と注意事項を確認してください

ナンバーが分かるもの、届け出する方の本人確認書類▼届出
先 市役所国保年金課、支所、市民センター
※学校を卒業したときや社会保険に加入したときは、速やかに届け出て
ください

保険証

**令和3年度いなざわ飲食・商店エール券
のご利用はお早めに！**

「令和3年度いなざわ飲食・商店エール券」をお持ちの方は、使用期限が2月28日（月）となっています。お早めに使用してください。
使用可能店舗など、詳しくは ID 1005102 で確認ができます。

お知らせ

募集します

催し物

教室・講座

スポーツ

総合教育会議

市役所庶務課

☎0587(32)1435
ID 10002593

希望者は傍聴できます。

▼とき 2月18日(金)、午後2時45分
▼ところ 市役所東庁舎会議室10・11
▼定員 10人
(先着順)
▼内容 市長と教育委員会による会議
▼申し込み

内職相談

(公財)愛知県労働協会

☎052(562)5016

育児や介護などで外に出て働くことができない方、自分の都合の良い時間に仕事がないと思っっている方に内職の

み 当日、午後2時15分〜2時40分に会場へ

コミュニティバスを利用してください

問合先 市役所地域協働課 ☎0587(32)1146 ID 1001271

コミュニティバスの運行を継続していくため、運行経費における利用者1人当たりの市負担額(下表)の基準値を1,500円とし、この基準値や利用状況を参考に運行路線の見直しを検討していきます。



令和3年11月分

路線名	利用人数	バス運行経費における1人当たりの市負担額
稲沢中央線 アピタ稲沢店系統	7,692人	181円
祖父江・稲沢線 ふれあいの郷系統	1,018人	1,021円
祖父江・稲沢線 地泉院系統	1,086人	960円
下津・稲沢線	636人	1,643円
大里線	500人	2,115円
千代田・平和線	751人	1,453円

愛知県特定最低賃金改正

一宮労働基準監督署

☎0586(45)0206

県特定最低賃金は、鉄鋼業996円、はん用機械器具製造業968円、輸送用機械器具製造業976円に改正されました。

相談・あつ旋を行います。
▼とき 3月4日・11日・18日・25日(金曜日)、午前10時〜午後3時
▼ところ 勤労福祉会館第1研修室
▼申し込み 2月1日(火)から、電話で(公財)愛知県労働協会へ
▼その他 内職の求人募集を検討している事業者の相談も行います

秋の剪定業務の予約受け付け

稲沢市シルバー人材センター

☎0587(21)9130

▼剪定時期 9月〜12月
▼剪定場所 市内(祖父江・平和地区を除く)▼申し込み 2月1日(火)〜14日(月)に、電話またはEメール(nanawa@sil.or.jp)で稲沢市シルバー人材センターへ(申し込み多数の場合は抽選とし、結果を3月下旬に送付)
※祖父江・平和地区での剪定

微小粒子状物質(PM2.5)にご注意を

問合先 環境保全課(環境センター内) ☎0587(36)3710 ID 1001210

冬から春にかけては、PM2.5の濃度が高まる可能性があります。1日の平均値が70マイクログラム/m³を超えると予測される場合は県から注意喚起情報が発令されます。情報が発令されたら、次のことに注意してください。

- ・不要不急の外出は控えましょう
- ・屋外での長時間の激しい運動はできるだけ減らしましょう



呼吸器や循環器に疾患のある方や小さな子ども、高齢者は体調に応じてより慎重に行動してください。

PM2.5に関する県からの注意喚起などの情報を、緊急情報配信メールでお知らせしています ID 1000657



業務は、稲沢市シルバー人材センター祖父江支所(☎0587(97)8306)で随時受け付けます

介護保険と確定申告

市役所高齢介護課

☎0587(32)1292
ID 10001550

●要介護認定の障害者控除

申告者本人や扶養親族が要介護認定(要支援認定を除く)を受けている方は、確定申告の障害者控除の対象となる場合があります。

▼対象 令和3年12月31日現在、65歳以上の要介護認定者で、障害者に準ずる状態が6カ月以上継続していると認められる方(障害者手帳などを持っている方を除く)▼その他 住民税課税世帯の方に「障害者控除対象者認定書」を送付します。住民税非課税世帯の場合や令和3年中に対象者が死亡した場合など、認定書が必要な方は、申請者の本人確認書類を持参の上、市役所高齢介護課、支所、市民センターで申請してください ※認定書は即日交付できません。後日送付します

●介護保険サービス利用料の医療費控除

介護保険サービスのうち、

福祉医療費の助成

市役所国保年金課

☎0587(32)1325
ID 10006174

●高校生等の入院医療費を助成しています

高校生等(中学校卒業後の4月1日から18歳に達した日以後の最初の3月31日まで。就学の有無は不問)の入院医

医療系居宅サービス・施設サービスの利用料は、確定申告の医療費控除の対象となる場合があります。詳しくは、サービス事業者に確認してください。

●おむつ代の医療費控除

医師が発行する「おむつ使用証明書」の対象となる方のおむつ購入費用は、医療費控除の対象となります。また、おむつ代の医療費控除を受けるのが2年目以降で要介護認定を受けている方のうち、一定の要件を満たす場合は、市が交付する「おむつ使用確認書」で代用することができます。交付要件など、詳しくは問い合わせください。

療費のうち、保険診療分の自己負担額を償還払いで助成します。 ※令和2年8月1日診療分以降のものに限る

●償還払いで医療費を支給する場合があります

県外で受診した場合などは、医療費をいったん自分で負担し、後日申請により払い戻される場合があります(受診した月から5年が経過しているものは、時効により請求できません)。

▼対象 高校生等の入院医療費、県外の医療機関での医療費、後期高齢者福祉医療の障害者総合支援法における精神通院に該当する方の精神通院医療費など

▼申請に必要なもの 領収書、預金通帳など振込先の分かるもの、健康保険証、医療費受給者証(持っている方のみ)、高額療養費などの健康保険組合が発行した支給決定通知書(該当する方のみ)▼申請先 市役所国保年金課、支所、市民センター

●福祉医療費と確定申告 福祉医療費として支給された医療費は、確定申告などの医療費控除において「医療費

を補填する保険金等」にあたり、支払った医療費の額から差し引いて医療費控除を計算します。



高額医療・高額介護合算療養費の申請を受け付けます

市役所国保年金課

☎0587(32)1312

1年間(8月〜翌年7月)の医療保険と介護保険の自己負担額を合算して算定基準額を超えた場合は、申請すると、医療保険から「高額介護合算療養費」、介護保険から「高額医療合算介護サービス費」として、超えた自己負担額分が支給されます。

申請方法

①令和3年7月31日現在、国民健康保険または後期高齢者医療に加入していた場合…支給対象となる方にはお知らせが送付されますので、市役所国保年金課、支所で手続きし

電柱にカラスの巣を発見したら連絡を

毎年、カラスの営巣が原因で故障停電が発生しています。カラスが電柱に巣を作っているのを見つけたら、連絡してください。



▶連絡先 中部電力パワーグリッド(株)一宮営業所 ☎0120(929)708 ※平和町内で見つけた場合は津島営業所(☎0120(929)475)へ

市・県民税の申告相談

市・県民税の申告が必要な方

令和4年1月1日現在、稲沢市に住んでいて、令和3年中に次のいずれかに該当する方は、市・県民税申告が必要です。

- ①確定申告の義務はないが、市・県民税の控除を受けたい
- ②給与所得者で、勤務先から市役所へ給与支払報告書が提出されていない
- ③給与所得者で、給与所得・退職所得以外の所得がありその合計額が20万円以下
- ④その他の理由で所得を申告する

問合先 市役所課税課
☎ 0587(32)1205
ID 1004842



所得税の確定申告をした方、年末調整済みの給与所得のみの方また、それらの方の被扶養者などは申告の必要はありません。

申告相談会を行います

会場	申告相談 日程 ※土・日、祝日を除く	税理士無料相談 日程 ※土・日、祝日を除く
市役所 大会議室	2月16日(水)～3月15日(火)	2月16日(水)～3月2日(水)
平和支所 第2・3会議室	2月16日(水)～3月1日(火)	2月16日(水)～22日(火)
祖父江支所 大・小会議室	3月3日(木)～3月15日(火)	3月3日(木)～7日(月)

主な持ち物	<input type="checkbox"/> 税務署から送付された確定申告書・はがきなど	<input type="checkbox"/> 令和2年分の確定申告書(控)、収支内訳書(控)
	<input type="checkbox"/> 源泉徴収票や控除証明書など申告に必要な書類	<input type="checkbox"/> 申告者本人名義の口座番号が分かるもの
	<input type="checkbox"/> e-Taxを利用したことがある方は、利用者識別番号と暗証番号が分かるもの	
	<input type="checkbox"/> マイナンバーカードまたは番号確認書類と本人確認ができるもの	

・注意事項

申告相談会は事前予約制となります。事前予約がない方は入場できません

ネット予約

▼市ホームページ

2月1日(火) 午前9時～

ID 1004842

電話予約

▼専用ダイヤル

☎ 0587(32)2620

※平日、午前9時～午後5時

来庁予約

▼受付場所

市役所大会議室

※平日、午前9時～午後5時

※混み合うことが予想されるため、できる限りネット予約をご利用ください

- 市・県民税申告のほか、簡易な確定申告に限り受け付けます
- 事業(営業・農業)所得、不動産所得のある方の相談は、収支内訳書が完成している場合のみ対応します。前年の収支内訳書の控え一式も必ず持参してください
- 相談の受け付けは原則、申告相談会場のみとし、課税課窓口では行いません

次に該当する場合は、市の申告相談会場では受け付けできないため、一宮税務署の申告相談会場(一宮地場産業ファッションデザインセンター。右参照)を利用してください

- 確定申告(控)への税務署受付印が必要な方
- 死亡した方の分の申告
- 令和2年分以前の申告
- 譲渡所得・分離課税の所得のある申告
- 特定口座年間取引報告書を使った申告
- 雑損控除
- 暗号資産(仮想通貨)に関する所得の申告
- 住宅借入金等特別控除の初年度と他の住宅関係税額控除
- 繰越損失のある方
- 青色申告

※その他、内容によっては対応できない場合があります

医療費控除を受ける方

医療費控除を受ける場合は原則として、医療費控除の明細書の添付が必要となります。市の申告相談会場で医療費控除の申告をする方は、医療費控除の明細書を事前に自分自身で作成する必要があります。

・注意事項

- 医療費控除は医療費を支払った日が令和3年1月1日～令和3年12月31日までの分が対象
- 予防接種費や文書代など、治療でないものは対象外

～確定申告相談会場、市・県民税の申告相談会場(左参照)にお越しになる方へのお願い～

1. 入場時の検温の実施

入場時に検温を実施します。37.5度以上の発熱がある、咳などの風邪の症状がある、検温にご協力いただけない場合などには、入場をお断りさせていただきます。なお、発熱などの症状のある方や体調のすぐれない方は、無理をせず後日来場していただくようお願いいたします。



2. マスクの着用、手指消毒

マスクを常時着用していただき、会場入口などでは手指消毒をお願いします。

3. 少人数での来場

会場には申告・相談される方のみでお越しください。介助を要するなどの理由から複数人で来場する場合でも、必要最小限の人数でお越しください。

確定申告

問合先 一宮税務署 ☎ 0586(72)4331

確定申告相談会場のご案内

会場	一宮地場産業ファッションデザインセンター (一宮市大和町馬引字南正電4-1)	入場には「入場整理券」が必要です	一宮税務署内 ※電話による事前予約制
期間	2月10日(木)～15日(火)	2月16日(水)～3月15日(火)	3月16日(水)～
主な対象	所得税の還付申告、贈与税の申告(住宅借入金等特別控除説明会を併せて開催)	所得税・贈与税・個人事業主の消費税の全ての申告	所得税の還付申告、個人事業主の消費税の申告

○申告書などの提出のみの方は、会場における三密回避のため、一宮税務署(〒491-8502 一宮市栄四丁目5-7)に郵送などで提出してください

○相談会場では、申告内容などに応じて、ご自身のスマートフォンを使用した申告相談を実施します
スマートフォン、マイナンバーカードを持参してください(持っている方のみ)

※マイナンバーカード取得時に設定した暗証番号が必要
※マイナンバーカード未取得で、事前にe-Tax用のID・パスワードを取得している方は、それらが記載された書類を持参してください

申告・納税期限	所得税・贈与税…3月15日(火) 消費税…3月31日(木)
---------	----------------------------------

・入場整理券の配付方法

- ① [LINE]アプリで事前に発行 ※詳しくは、国税庁ホームページをご覧ください
- ② 当日会場にて紙で配付 ※配付枚数に限りがあり、状況に応じて後日の来場をお願いする場合があります

- 入場時に、「入場整理券(当日配付分)」またはLINEで事前発行した際に表示される「受付完了」画面を確認しますので、必ずお持ちください
- 「入場整理券」には会場へ入場できる時間帯が記載されていますので、指定された時間内に会場へお越しください。指定時間に遅れた場合は入場できない場合があります。また、会場の混雑状況に応じ、指定時間内であっても入場をお待ちいただく場合があります



▲国税庁LINE公式アカウント

新型コロナウイルス感染症拡大防止のため 安心・安全なe-Taxのご利用を

申告相談会場に出掛けなくても、自宅などから、パソコン・スマートフォンなどでe-Taxによる申告ができます。詳しくは、国税庁ホームページ「確定申告書等作成コーナー」で確認してください。

New 令和3年分の申告からは、スマートフォンのカメラで「給与所得の源泉徴収票」を撮影すれば、金額や支払者情報などが自動で入力されるなど、さらに便利になりました。



▲国税庁ホームページ

動画で見る確定申告

国税庁では、「確定申告書等作成コーナー」の操作方法などを分かりやすく説明した動画集約サイトを開設しています。ご覧いただき、自宅などからの確定申告をお願いします。



お知らせ

募集します

催し物

教室・講座

スポーツ

令和4年度 稲沢市久納奨学基金奨学生の募集

問合せ 市役所庶務課 ☎0587(32)1435 ID 1001371

勉学の意欲があり、修学のための経済的支援が必要と認められる高等学校などの生徒に奨学金を支給します。

▶対象 市内在住で、3月に市内中学校を卒業し、4月から高等学校などに進学する方 ▶定員 20人 ▶奨学金額 月1万円（原則、返済不要）
※手続きなど、詳しくは市内中学校または市役所庶務課へ問い合わせてください



なかなよし教育展

市役所学校教育課 ☎0587(32)1436 ID 1006104

▼とき 2月17日(木)～22日(火)、午前9時～午後6時（最終日は午後3時30分まで）
▼ところ 勤労福祉会館多目的ホール ▼内容 市の特別支援

県立津島高等学校 定時制課程入学募集

県立津島高等学校 ☎0567(28)4158

▼募集科目 夜間定時制課程 普通科 ▼応募資格 県内在住・在勤で、中学校を卒業または中等教育学校の前期課程を修了した方（3月に卒業・修了見込みを含む） ▼定員 40人 ▼願書受付 前期選抜：2月25日(金)・28日(月)、後期選抜：3月22日(火)・23日(水)



市消費生活モニター募集

市役所商工観光課 ☎0587(32)1332 ID 10004805

▼活動内容 定例会（月1回）、消費生活に関する問題の調査研究（勉強会など）、消費生活展への参加など ▼応募資格 市内在住の18歳以上で、1年を通して活動できる方（公務員、公職選挙法による公職者、県などの同種のモニターを除く） ▼募集人数 15人 ▼任期 4月～令和5年3月 ▼謝礼 年2万円 ▼応募方法 2月1日(火)～28日(月)に、応募用紙に記入の上、市役所商工観光課へ（用紙は、支所、市民センターにもあります。ダウンロード可）



お知らせ

募集します

催し物

教室・講座

スポーツ

県消費生活モニター募集

県県民生活課 ☎052(954)6163

▼応募資格 県内在住の18歳以上の方（公務員、公職選挙法による公職者を除く） ▼任期 依頼した日～令和5年3月31日 ▼謝礼 年15000円以内 ▼応募方法 2月18日(金)（消印有効）までに、応募用紙に記入の上、市役所商工観光課、県県民生活課へ（用紙は申込先にあります） ※活動内容など、詳しくは県のホームページで確認してください

アダプトプログラムによる環境美化活動グループ募集

市役所用地管理課 ☎0587(32)1381 ID 10001220

アダプトプログラムとは、道路などの公共の場所を市民団体や企業などが市と協力して美化活動を行う制度です。 ▼活動期間・回数 年に6回以上の活動を1年以上継続 ▼応募資格 家族・各種団体・

違反広告物の除却活動ボランティア募集

市役所都市計画課 ☎0587(32)1362 ID 10002362

電柱やガードレールなどに貼られた違反広告物の除却に協力していただけるボランティアを募集します。

市ホームページバナー広告を募集しています！

市のホームページに4月から掲載するバナー広告を募集します。
●掲載料 月1万円（1枠）
●申し込み 2月1日(火)～21日(月)に、市役所秘書広報課へ



問合せ 市役所秘書広報課 ☎0587(32)1126 ID 1002130

学校・企業など、2人以上で構成されたグループ ▼申し込み 申込書に記入の上、市役所用地管理課へ（用紙は申込先にあります）



学級の児童・生徒が授業で取り組んできた絵画・書・工作などの展示

文化グループ発表会

市役所生涯学習課 ☎0587(32)1440 ID 1006159

▼日程・内容 左表 ▼ところ 名古屋文理大学文化

文化グループ発表会 日程・内容

内容	とき	ところ
芸能発表	2月19日(土)、午前10時～正午	中ホール
	2月20日(日)、午前10時～午後3時	
	2月26日(土)、午前10時～午後2時	
	2月27日(日)、午前10時～午後1時40分	
作品展示	2月19日(土)・20日(日)・26日(土)・27日(日)、午前10時～午後4時	小ホール



いなざわ男女共同参画社会づくり学習会

市役所地域協働課 ☎0587(32)1146 ID 10005194

▼とき 2月26日(土)、午後2時～3時40分 ▼ところ 勤労福祉会館第2・第3会議室 ▼対象 市内在住・在勤の方 ▼定員 60人（先着順） ▼演題 聴き上手・伝え上手は人生上手 ▼講師 MCサポート(株)代表取締役 藤城敦子 ▼



フォーラム（市民会館） ▼定員 芸能発表：各250人（定員を超えた場合は入場を制限）

2月13日(日) 国府宮はだか祭に伴う交通規制について

はだか祭の開催に伴い、交通規制を行います。詳しくは ID 1007258 でご確認ください。 ※はだか祭の開催状況によって内容を変更する場合があります

問合せ 稲沢警察署交通課 ☎0587(32)0110



申し込み 2月1日(火)から、電話、Eメール (otik@city.inazawaichi.jp) で市役所地域協働課へ

お知らせ

募集します

催し物

教室・講座

スポーツ

申込共通項目：催し物名、参加者の郵便番号・住所氏名（ふりがな）、電話番号、
催しものによりその他必要事項
無料：費用の記載がないもの、申込不要：申込方法の記載がないもの

脳と身体の健康体操

市役所高齢介護課

☎0587(32)1293
ID 10005426

▼日程など

左表（各5人以上で開催）、①午前9時30分

②10時15分③午前10時30分④11時15分
▼対象 市内在住の65歳以上で、普段運動習慣がなく介護認定を受けていない、主治医から運動を止められていない方（令和2年度・3年度と連続して受講した方

脳と身体の健康体操 日程など

対象居住地区	とき	ところ	定員	申込開始日
稲沢	5月13日～令和5年2月24日（原則第2・4金曜日、全20回）	稲葉老人福祉センターあすなろ館	各10人	2月2日（水）
小正・下津	5月10日～令和5年2月7日（原則第1火曜日、全10回）	下津公民館	各10人	
	5月17日～令和5年2月21日（原則第3火曜日、全10回）	稲沢東老人福祉センターはなみずき館	各10人	
明治・千代田	5月11日～令和5年2月8日（原則第2水曜日、全10回）	千代田老人福祉センターしいのき館	各10人	2月7日（月）
	5月25日～令和5年2月22日（原則第4水曜日、全10回）	明治老人福祉センターけやき館	各10人	
大里	5月9日～令和5年2月15日（原則第1・3水曜日、全20回）	大里東老人憩の家つつじ館	各10人	
祖父江	5月12日～令和5年2月28日（原則第1・3木曜日、全20回）	祖父江老人福祉センターいちよう館	各10人	2月7日（月）
平和	5月19日～令和5年2月9日（原則第2・4木曜日、全20回）	平和らくらくプラザ	各15人	

いなざわ地域防災リーダー養成講座

市役所危機管理課

☎0587(32)1275
ID 10005562

を除く
▼内容 認知症予防の脳トレーニング、フレイル予防の体操
▼申し込み 各申込開始日から、電話で市役所高齢介護課へ ※先着順。対象居住地区の教室に申し込んでください（対象居住地区以外を希望する方は相談してください）

▼とき 3月5日（土）、午前9時～午後4時30分

▼ところ 市役所政策審議室

▼定員 20人（先着順 ※初めて参加する方を優先）

▼内容 防災講話、防災まちあるき・防災マップ作成など

▼申し込み 2月1日（火）～28日（月）に、任意の用紙に

申込共通項目（ページ右下参照）を記入の上、FAX

（0587(32)1158）またはEメール（bousai-leader@city.inazawa.aichi.jp）で市役所危機管理課へ（電話可）

らくプラつまみ細工教室

平和らくプラ

☎0567(46)5600

▼とき 2月16日（水）、午前10時～正午

▼ところ 平和らくプラザセミナー室

▼定員 5人（先着順）

▼講師

同報系防災行政無線を用いた全国一斉の情報伝達訓練

問合せ 市役所危機管理課 ☎0587(32)1275
ID 1000668

有事の際、地震や武力攻撃などの緊急情報を確実に伝達できるよう、下記のとおり訓練放送を行います。

とき 2月16日（水）、午前11時ごろ
放送内容 「これは、Jアラートのテストです」×3回



日本つまみ細工コーディネーター協会認定講師 近藤智子
▼持ち物 ピンセット、ボンド、ハサミ
▼費用 2500円 ※別途材料費1500円を当日納入
▼申し込み 2月1日（火）～13日（日）に、費用を持参の上、平和らくプラザ事務室へ

異文化交流（スペイン）

稲沢市国際友好協会（稲沢商工会議所内）
☎0587(81)5000

▼とき 2月18日（金）、午後1時30分～4時

▼ところ 総合文化センター料理教室

▼定員 10人（先着順）

▼内容 「パエリア」を作りながら、スペインの文化や習慣を学ぶ

▼講師 スペイン語講師 フアンホセ・カサン

▼持ち物 エプロン、布巾、持ち帰り用容器

▼費用 1000円（協

会費は500円。当日納入）

▼申し込み 2月4日（金）から、電話で稲沢市国際友好協会へ

足立学園総合研究所 講座

足立学園総合研究所（愛知文教女子短期大学内）
☎0587(84)2001

●いなざわ・結・講座

◇心と身体にもやさしいヨガ

▼とき 3月1日（火）、午前10時～11時30分

▼定員 10人（先着順）

▼ところ 稲沢市国際友好協会へ

▼申し込み 2月4日（金）から、電話で稲沢市国際友好協会へ

▼定員 10人（先着順）

▼ところ 稲沢市国際友好協会へ

▼定員 10人（先着順）

▼ところ 稲沢市国際友好協会へ

▼定員 10人（先着順）

▼ところ 稲沢市国際友好協会へ

▼定員 10人（先着順）

▼ところ 稲沢市国際友好協会へ

▼定員 10人（先着順）

▼ところ 稲沢市国際友好協会へ

▼定員 10人（先着順）

▼ところ 稲沢市国際友好協会へ

▼定員 10人（先着順）

▼ところ 稲沢市国際友好協会へ

▼定員 10人（先着順）

▼ところ 稲沢市国際友好協会へ

春の防火パレード

問合せ 消防本部総務課 ☎0587(22)2111
ID 1007365

春の火災予防運動を前に、火災予防推進のため、防火広報をしながら市内をパレードします。

とき 2月27日（日）、午前9時～10時



を除く
▼内容 認知症予防の脳トレーニング、フレイル予防の体操
▼申し込み 各申込開始日から、電話で市役所高齢介護課へ ※先着順。対象居住地区の教室に申し込んでください（対象居住地区以外を希望する方は相談してください）

▼とき 3月5日（土）、午前9時～午後4時30分

▼ところ 市役所政策審議室

▼定員 20人（先着順 ※初めて参加する方を優先）

▼内容 防災講話、防災まちあるき・防災マップ作成など

▼申し込み 2月1日（火）～28日（月）に、任意の用紙に

申込共通項目（ページ右下参照）を記入の上、FAX

（0587(32)1158）またはEメール（bousai-leader@city.inazawa.aichi.jp）で市役所危機管理課へ（電話可）

▼とき 3月3日（木）①午前10時～11時②午前11時～正午

▼定員 各3人（先着順）

▼ところ 稲沢市国際友好協会へ

▼定員 10人（先着順）

▼ところ 稲沢市国際友好協会へ

▼定員 10人（先着順）

▼ところ 稲沢市国際友好協会へ

▼定員 10人（先着順）

▼ところ 稲沢市国際友好協会へ

▼定員 10人（先着順）

▼ところ 稲沢市国際友好協会へ

▼定員 10人（先着順）

▼ところ 稲沢市国際友好協会へ

▼定員 10人（先着順）

▼ところ 稲沢市国際友好協会へ

▼定員 10人（先着順）

▼ところ 稲沢市国際友好協会へ

▼定員 10人（先着順）

▼ところ 稲沢市国際友好協会へ

▼定員 10人（先着順）

▼ところ 稲沢市国際友好協会へ

▼定員 10人（先着順）

▼ところ 稲沢市国際友好協会へ

▼定員 10人（先着順）

▼ところ 稲沢市国際友好協会へ

を除く
▼内容 認知症予防の脳トレーニング、フレイル予防の体操
▼申し込み 各申込開始日から、電話で市役所高齢介護課へ ※先着順。対象居住地区の教室に申し込んでください（対象居住地区以外を希望する方は相談してください）

▼とき 3月3日（木）①午前10時～11時②午前11時～正午

▼定員 各3人（先着順）

▼ところ 稲沢市国際友好協会へ

▼定員 10人（先着順）

▼ところ 稲沢市国際友好協会へ

▼定員 10人（先着順）

▼ところ 稲沢市国際友好協会へ

▼定員 10人（先着順）

▼ところ 稲沢市国際友好協会へ

▼定員 10人（先着順）

▼ところ 稲沢市国際友好協会へ

▼定員 10人（先着順）

▼ところ 稲沢市国際友好協会へ

▼定員 10人（先着順）

▼ところ 稲沢市国際友好協会へ

▼定員 10人（先着順）

▼ところ 稲沢市国際友好協会へ

▼定員 10人（先着順）

▼ところ 稲沢市国際友好協会へ

▼定員 10人（先着順）

▼ところ 稲沢市国際友好協会へ

▼定員 10人（先着順）

▼ところ 稲沢市国際友好協会へ

▼定員 10人（先着順）

▼ところ 稲沢市国際友好協会へ

▼定員 10人（先着順）

▼ところ 稲沢市国際友好協会へ

▼定員 10人（先着順）

▼ところ 稲沢市国際友好協会へ

▼定員 10人（先着順）

▼ところ 稲沢市国際友好協会へ

▼定員 10人（先着順）

を除く
▼内容 認知症予防の脳トレーニング、フレイル予防の体操
▼申し込み 各申込開始日から、電話で市役所高齢介護課へ ※先着順。対象居住地区の教室に申し込んでください（対象居住地区以外を希望する方は相談してください）

▼とき 3月3日（木）①午前10時～11時②午前11時～正午

▼定員 各3人（先着順）

▼ところ 稲沢市国際友好協会へ

▼定員 10人（先着順）

▼ところ 稲沢市国際友好協会へ

▼定員 10人（先着順）

▼ところ 稲沢市国際友好協会へ

▼定員 10人（先着順）

▼ところ 稲沢市国際友好協会へ

▼定員 10人（先着順）

▼ところ 稲沢市国際友好協会へ

▼定員 10人（先着順）

▼ところ 稲沢市国際友好協会へ

▼定員 10人（先着順）

▼ところ 稲沢市国際友好協会へ

▼定員 10人（先着順）

▼ところ 稲沢市国際友好協会へ

▼定員 10人（先着順）

▼ところ 稲沢市国際友好協会へ

▼定員 10人（先着順）

▼ところ 稲沢市国際友好協会へ

▼定員 10人（先着順）

▼ところ 稲沢市国際友好協会へ

▼定員 10人（先着順）

▼ところ 稲沢市国際友好協会へ

▼定員 10人（先着順）

▼ところ 稲沢市国際友好協会へ

▼定員 10人（先着順）

▼ところ 稲沢市国際友好協会へ

▼定員 10人（先着順）

▼ところ 稲沢市国際友好協会へ

▼定員 10人（先着順）

お知らせ

募集します

催し物

教室・講座

スポーツ

申込共通項目：催し物名、参加者の郵便番号・住所氏名（ふりがな）、電話番号、催しものによりその他の必要事項
無料：費用の記載がないもの、申込不要：申込方法の記載がないもの

ウルフドッグス名古屋が 天皇杯全日本バレーボール選手権大会 優勝！

昨年12月に行われた天皇杯全日本バレーボール選手権大会で、地元チームであるウルフドッグス名古屋が、6年ぶり2度目の優勝を果たしました。

また、MVPにはキャプテンのバルトシュ・クレク選手が選ばれました。おめでとうございます！



優勝報告会

リーフウォーク稲沢で優勝報告会が開催され、優勝の副賞として贈られたダルマの目入れなどを行い、全国から集まった多くのファンと喜びを分かち合いました。

報告会後には、歳末たすけあい運動として、選手の皆さんらの声掛けによる募金活動も行われました。



祖父江の森 第1期スポーツ教室

祖父江の森温水プール

☎0587(97)8282
ID 1006140

▼とき 4月～6月（各全10回）
▼対象 市内在住・在勤・在学・在園の方
▼内容 ①サッカー②水泳・フィットネス③テニス
▼費用 ①5000円②6000円③7000円
▼申し込み 3月1日（火）～6日（日）午前9時から午後5時に、祖父江の森温水プール事務室へ
※日程など詳しくは、問い合わせてください



春季ソフトバレーボール大会

スポーツ課（総合体育館内）

☎0587(34)6318
ID 1006134

▼とき 3月13日（日）、午前9時15分
▼ところ 祖父江町体育館



育館▼対象 市内在住・在勤・在学の令和4年4月1日時点で16歳以上の方で編成されたチーム
▼参加人数 1チーム監督1人、選手8人以上（監督と選手の兼任も可）
▼部門 ①トリム（男女各2人）上級・中級・初級②レディース（上級・中級・初級）
▼費用 1チーム1000円（当日納入）※令和3年度稲沢市ソフトバレーボール協会未登録の場合は、登録料1000円と登録名簿も必要
▼申し込み 2月21日（月）正午までに、申込用紙に記入の上、持参または、FAX（0587(34)6328）でスポーツ課へ ※用紙は申込先にあります
▼問合せ 稲沢市ソフトバレーボール協会 富田賢商 ☎090(8734)0693

保健コーナー



新型コロナウイルス感染拡大防止のため、検診などを中止・延期、または内容を一部変更する場合があります。最新情報は、市のホームページで確認するか、各担当課にお問い合わせください。

ID 1006296

肺がん検診・結核検診を 定期的に受けましょう

肺がんは、男女とも40歳代後半から増加し始め、高齢になるほど罹患率が高くなっています。精密検査が必要と言われたら、早めに受診しましょう。

また、肺がん検診は、結核検診を兼ねています。肺結核は結核菌による感染症で、年齢に関係なく発症します。初期症状は軽いので、気付かず病状が進行していることもありますので、定期的に検診を受けましょう。

▼問合せ 健康推進課

すくすく広場（身体計測の日）

ID 1009001

▼とき 3月2日（水）、午前9時30分～11時
▼ところ 保健センター
▼対象 市内在住の奇数月生まれの乳幼児
▼内容 保護者による身体計測、子育てネットフーカーによる親子遊び
▼持ち物 母子健康手帳
▼問合せ 健康推進課

妊産婦・成人歯科健康診査

ID 1004979

▼とき 3月11日（金）、午後1時～2時
▼ところ 保健センター
▼対象 市内在住の妊産婦、20歳以上の方
▼定員 20人（先着順。5人以上で開催）

一般不妊治療費補助制度

ID 1009001

▼内容 歯科健康診査（歯周疾患健診など）、歯科保健指導（ブラッシング指導など）
▼持ち物 歯ブラシ、コップ、手鏡、タオル、母子健康手帳、健康手帳（手帳は持っている方のみ）
▼申し込み 2月1日（火）～3月4日（金）に、健康推進課へ

▼対象 夫または妻が市内に住で、医療機関で不妊治療が必要と認められた夫婦
▼助成額 2年間で自己負担額の2分の1（上限100万円）
▼助成期間 助成を開始した月から連続した2年間のうち、令和3年3月～令和4年2月の診療分
▼申請方法 3月18日（金）までに、申請書類を健康推進課へ（用紙は申請先で配布。ダウンロード可）
▼その他 特定不妊治療費には、県の助成制度があります
※初めて申請する方は、問い合わせください

お子さんの予防接種はお済みですか？

問合せ 健康推進課 ID 1004982

子どもは病気にかかりやすく、かかると症状が重くなることがありますが、予防接種で予防できる病気もあります。予防接種を受け忘れていないか、母子健康手帳を確認してみましょう。

麻疹風しん（MR）の予防接種 ※接種期間は3月31日（木）まで

●対象 次のいずれかを満たす、接種当日に市に住民登録している方
・1期…1歳～2歳未満児
・2期…平成27年4月2日～平成28年4月1日生まれ

●接種方法 市内指定医療機関で、1期・2期各1回接種
※麻疹、風しんにかかった方は健康推進課へ相談してください

●その他 説明書・予診票は既に配布しています。手元がない場合は、健康推進課へ問い合わせてください。また、必ず母子健康手帳で接種履歴を確認の上、接種を受けてください。



いきいきいなざわ減塩教室

ID 1004981

▼とき 3月23日（水）、午前10時～正午
▼ところ 保健センター
▼対象 市内在住の方
▼定員 20人（先着順）
▼内容

市民病院糖尿病教室

▼とき 2月9日（水）・10日（木）・14日（月）・16日（水）（全5回）、午後2時～3時（最終日は午後3時15分まで）

▼ところ 市民病院講堂
▼先 市民病院内科外来（☎0587(32)2111）

保健師などによる講話
▼申し込み 2月18日（金）～3月10日（木）に、電話で健康推進課へ

乳幼児健康診査・予防接種

- 1 母子健康手帳を必ず持参してください

2 風邪症状（咳、鼻水、発熱など）があるなど、体調の悪いときは、別の日に受診してください

3 所要時間は、健康診査が受け付けから2時間～2時間30分程度、歯科健康診査が受け付けから1時間～1時間30分程度、BCG予防接種が受け付けから1時間程度です

4 アンケート（BCG予防接種は予診票）に記入の上、持参してください（歯科健康診査を除く）
- 5 指定された会場以外で受診を希望する場合は、1週間前までに祖父江町・平和町に在住の方は健康推進課へ、祖父江町・平和町以外に在住の方は保健センター祖父江支所（☎0587(97)7000）へ連絡してください

6 歯科診査を受ける方は、歯みがきをしてから出掛けてください

7 全て無料です

健康診査

対象者には事前に案内を送付します。指定された受診日の1週間前までに届かない場合は、健康推進課へ問い合わせてください

名称	とき〔対象〕・ところ		受付時間	内容
	祖父江町・平和町以外に在住の方	祖父江町・平和町に在住の方		
4ヵ月児健康診査	2月1日(火)(R3.9.16～30生) 2月17日(木)(R3.10.1～15生) 保健センター	2月10日(木) (R3.9～10月生) 保健センター祖父江支所	新型コロナウイルス感染拡大防止のため、生年月日による受付時間枠を設けています。 詳しくは、事前に送付する健診案内で確認してください。	問診、身体計測、内科診察
1歳6ヵ月児健康診査	2月4日(金)(R2.7.1～15生) 2月25日(金)(R2.7.16～31生) 保健センター	2月7日(月) (R2.6～7月生) 保健センター祖父江支所		問診、身体計測、内科診察、歯科診察、フッ素塗布(希望者のみ)、尿検査(3歳児のみ) 【持ち物】 歯ブラシ、コップ、タオル、洗たくばさみ
3歳児健康診査	2月9日(水)(H31.2.1～15生) 2月14日(月)(H31.2.16～28生) 保健センター			

歯科健康診査

祖父江町・平和町以外に在住の方は「1歳児歯科健康診査」「2歳児・2歳6ヵ月児歯科健康診査」を、祖父江町・平和町に在住の方は「総合歯科健康診査」を受診してください

※対象月以外で受診を希望する方は、健康推進課へ問い合わせてください

◆祖父江町・平和町以外に在住の方が対象の歯科健康診査

名称	とき〔対象〕・ところ	受付時間	内容
1歳児歯科健康診査	2月10日(木)(R3.2月生) 保健センター	午前9時15分～10時	歯科診察、栄養指導、歯みがき指導、フッ素塗布(希望者のみ) 【1歳児持ち物】 コップ、タオル、洗たくばさみ 【2歳児、2歳6ヵ月児持ち物】 歯ブラシ、コップ、タオル、洗たくばさみ
2歳児・2歳6ヵ月児歯科健康診査	2月3日(木)(R2.2月生・R1.8月生) 保健センター		

◆祖父江町・平和町に在住の方が対象の歯科健康診査

名称	とき〔対象〕・ところ	受付時間	内容
総合歯科健康診査	2月15日(火) 1歳児(R3.2月生) 2歳児(R2.2月生) 2歳6ヵ月児(R1.8月生) 保健センター祖父江支所	【1歳児】 午後0時50分～1時 【2歳児、2歳6ヵ月児】 午後1時15分～1時30分	歯科診察、栄養指導、歯みがき指導、フッ素塗布(希望者のみ) 【1歳児持ち物】 コップ、タオル、洗たくばさみ 【2歳児、2歳6ヵ月児持ち物】 歯ブラシ、コップ、タオル、洗たくばさみ

各種相談

※全て無料です。祝休日を除きます

名称	とき	ところ	内容	その他
健康相談	水曜日、午前9時～11時	保健センター	保健師による相談	母子健康手帳・健康手帳のある方は持参。予約不要
	火曜日、午前9時～11時	保健センター祖父江支所		
食生活相談	随時	保健センター	食生活に関する相談	電話予約が必要
医師健康相談	2月28日(月) 午後1時30分～3時		医師による相談	2月21日(月)までに電話予約が必要
エイズ・梅毒検査	2月2日(水)・16日(水)、 午後1時～3時／2月14日(月)、 午後6時～7時		県清須保健所(清須市春日) ※問い合わせは県清須保健所(☎052(401)2100)へ	カウンセリングの上、血液検査を実施 ※感染の可能性があった日から3ヵ月の経過が必要 過去に一度も検査を受けていない方が対象。予約不要
B型・C型肝炎ウイルス検査	2月2日(水)・16日(水)、 午後1時～3時			

各種教室

※全て無料です。祝休日を除きます

名称	とき	ところ	対象	内容
ママパパ教室	3月12日(土) 午前9時45分～11時30分	保健センター	妊娠8ヵ月までの妊婦と家族	妊娠中の生活・栄養・歯科保健・保育の話 定員 24人(先着順。妊婦5人以上で開催) 持ち物 母子健康手帳、筆記用具 *2月10日(木)～3月4日(金)に、健康推進課へ予約が必要
プレママごはん	3月11日(金) 午前9時45分～11時30分		妊婦(配偶者の参加可)	健康的な食生活に関する講話など 定員 10人(先着順。5人以上で開催) 持ち物 母子健康手帳、筆記用具 *2月1日(火)～3月4日(金)に、健康推進課へ予約が必要

虐待かもと思ったらすぐに電話を

児童相談所虐待対応ダイヤル

いちはやく
☎189

- 地域の児童相談所につながります
- 通告・相談は匿名でも可能です

ひとりで悩まずに
ご相談を

名古屋いのちの電話

☎052(931)4343

月・水・金・土曜日：午前8時～翌午前8時
火・木・日曜日：午前8時～午後10時

荻須記念美術館の催し

開館時間 午前9時30分～午後5時
(入館は午後4時30分まで)
☎0587(23)3300

一般展示室のご案内	内容
2022 ツツ輪フォトクラブ写真展 2月1日(火)～6日(日)	写真
ミロの会水彩画展 2月8日(火)～12日(土)	水彩画
書道教室・絵画教室合同展 2月16日(水)～20日(日)	書・絵画・造形
ぶんり展 2022 2月23日(水・祝)～27日(日)	写真・映像・ポスター・プロダクトデザイン

※初日は午後1時から(ぶんり展 2022を除く)。最終日は午後4時まで

常設展示室のご案内	内容
荻須高徳の美術学校時代から晩年までの作品を展示しています	油彩画、水彩画、素描、リトグラフなど

2月休館日…7日(月)、13日(日)～15日(火)、21日(月)・24日(木)・28日(月)

◆常設展観覧料

一般…310(240)円、高大生…210(160)円、小中生…50(40)円
※()内は団体料金。市内の小・中学生は無料
※障害者・戦傷病者・被爆者健康手帳所持者は、本人と付き添い1人無料(窓口で手帳を提示してください。ミライID可)

◆一般展示観覧料 無料

爽快! 祖父江の森

☎0587(97)8880

●バレンタインサービスデー

2月15日(火)に施設を利用した男性の方に、次回利用できる無料券をプレゼントします。



◎プール利用料

種類	大人	小中学生	その他
当日券	480円	200円	小学2年生以下は無料。オムツを
回数券(12枚)	4,800円	2,000円	使用している方は利用できません



開館時間 午前10時～午後9時
(平日のプールは午後1時～9時)
2月休館日 7日(月)・14日(月)・21日(月)・24日(木)・28日(月)

稲沢の文化財

市役所生涯学習課

もくぞう し し がしら

木造獅子頭

尾張大國霊神社 国府宮一丁目
市指定文化財一面(昭和54年11月1日指定)

高さ14.2cm、奥行き17.2cm、横張り16.5cm。獅子頭は古くは伎楽などの宗教行事に用いきましたが、現存するものは民俗芸能に転じた獅子舞に用いたものが多くを占めます。獅子頭の高例は薄く平型ですが、眉や眼、鼻などの各部の造形がしっかりしており、近世になると大ぶりで、極彩色や漆箔をほどこして華やかに飾るのが一般的です。

この獅子頭は、松を用いたと考えられ、下顎を別に造って固定し、漆箔をほどこしていましたが、現状はほとんど剥落しています。

南北朝時代末期から室町時代初期の制作と考えられ、県下では古例に属します。



名古屋文理大学文化フォーラム

(市民会館)

☎0587(24)5111

〈好評発売中!〉

音楽三昧 ベートーヴェン編

2020年はベートーヴェンの生誕250周年でした。世界中で記念のイベントやコンサートが予定されていましたが、新型コロナウイルス感染症拡大のために、その多くが中止となってしまいました。

音楽三昧では250年+2として、ベートーヴェンのメモリアルアニバーサリーコンサートを3日間連続で開催します。

▶とき 3月4日(金)・5日(土)・6日(日) ▶販売場所
名古屋文理大学文化フォーラム(市民会館)、チケットぴあ(Pコード:206-264)



詳しくは、ホームページで確認ください



開館時間 午前9時～午後9時30分
2月休館日 13日(日)・28日(月)



図書館からのお知らせ

☆おすすめ本

「魔法のたいこ と 金の針」

茂市久美子(作)、こみねゆら(画)、あかね書房(刊)
中央・祖父江の森・平和町図書館所蔵

仕立て屋の平井さんは、たいこのばちをひろいました。持ち主の鬼の子が取りにきて、こわれたたいこを直してほしいと金の針を平井さんにわたしました。すると、ほかにもふしぎなお客さんがやってくるようになり…!?



「地球を壊す暮らし方」

ウルリッヒ・ブランド、マークス・ヴィッセン(著)、中村健吾、斎藤幸平(監訳)、岩波書店(刊)、中央図書館所蔵

ドイツでベストセラーとなった書の日本語版です。さまざまな参考文献やデータをもとに地球環境を分析しており、私たちが克服すべき生活様式のあり方が見えてきます。



開館時間 中央図書館…午前9時30分～午後7時30分、祖父江の森・平和町図書館…午前10時～午後7時
2月休館日 7日(月)・14日(月)・21日(月)・24日(木)・28日(月) ※中央図書館は13日(日)、祖父江の森図書館は1日(火)～8日(火)・15日(火)、平和町図書館は15日(火)～23日(水・祝)も休館
中央図書館 ☎0587(32)0862、祖父江の森図書館 ☎0587(97)1000、平和町図書館 ☎0567(46)1124

●ちくちく手作りの会 ID 1004855

▶とき 2月18日(金)、午前10時～午後0時30分
▶ところ 中央図書館研修室▶定員 15人(先着順)
▶内容 子どもが遊べる布おもちゃの作製▶費用 550円(当日納入)▶持ち物 はさみ、針、もめん糸(白または黒)▶申し込み 2月2日(水)午前11時30分から、電話で中央図書館へ

WEB から貸出期間を延長することができます

返却期限内であれば、図書館に来館せずに、貸出日の翌日から1回のみ貸出期間の延長ができます。

◆延長できる期間 処理日の翌日から14日間

※もとの返却期限から14日間ではありません

◆手続き方法 市ホームページ・館内の利用者端末(タッチパネル OPAC) から手続きができます

◆貸出延長ができない資料

- ・返却期限を過ぎた資料
- ・次の予約が入っている資料
- ・課題図書
- ・市図書館以外から借りた資料



▲詳しくはこちら

平和らくらくプラザ

☎0567(46)5600 ID 1001703



開館時間 午前9時～午後9時(プール・浴場・トレーニングルームの入場は午前10時～午後8時30分)
2月休館日 1日(火)・8日(火)・15日(火)・22日(火)

種類	区分	プール	浴場	プール・浴場 共通	トレーニング ルーム
1回券	大人	600円	220円	700円	360円
	小中学生	300円	100円	350円	—
回数券 (12枚)	大人	6,000円	2,200円	7,000円	3,600円
	小中学生	3,000円	1,000円	3,500円	—

※未就学児、市内在住の障害者・戦傷病者・被爆者健康手帳所持者は無料
※プール・浴場はオムツを使用している方は利用できません

祖父江ふれあいの郷

☎0587(98)2135 ID 1001709



開館時間 午前9時～午後9時(浴場の入場は午前10時～午後8時30分)
2月休館日 2日(水)・9日(水)・16日(水)・24日(木)

種類	大人	小中学生	その他
1回券	240円	100円	未就学児、障害者および市内在住の戦傷病者・被爆者健康手帳所持者は無料。オムツを使用している方は利用できません
回数券 (12枚)	2,400円	1,000円	

※「平和らくらくプラザ」「祖父江ふれあいの郷」は、新型コロナウイルス感染拡大防止のため、施設の利用を休止する場合があります

いなっピーお出掛け情報

●祖父江ぎんなんパーク

祖父江ぎんなんパークができて初めてのイチョウの黄葉を見に行ってきたヨ～。

いいお天気で、景色を見ながら歩くのが気持ちよかったんだ。

展望台へ上がる丘が落ち葉で黄色く染まっていて、きれいだったヨ!

また見に行きたいな～♪

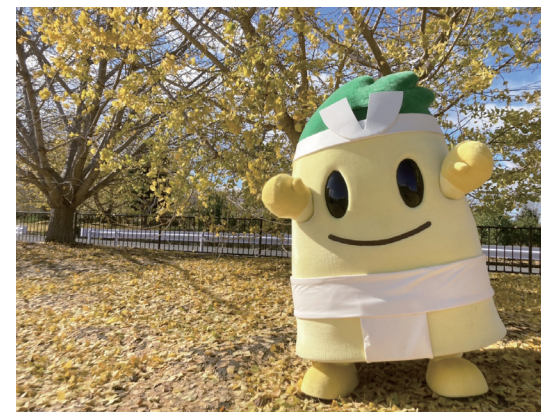
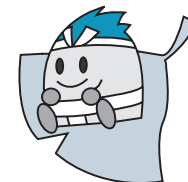

市役所商工観光課 ID 1003254

●ふるさと新発見学習 表彰式・発表会

中学2年生が稲沢市の魅力や課題について調査研究したレポートの中から、優秀であった生徒の表彰式・発表会が行われました。



●大里西地区交通安全大会

交通安全モラルの向上と事故のない地域社会を目指すため、交通安全に関する講話や、愛知県警察音楽隊による演奏などが行われました。



●子育て講座 パパもいっしょ

長野子育て支援センターで行われ、音楽に合わせて触れ合うなど親子で一緒に体を動かしました。



▲大きな風呂敷に乗ってパパに引っ張ってもらったよ！気分は魔法のじゅうたん♪



10～20歳代の若者を中心に
美容医療サービスのトラブルが増加しています！

事例

「10万円で全身脱毛！」というSNS広告を見てクリニックへ行ったところ「別のコースの方が効果が高い」と70万円のコースを勧められた。「今日契約すれば、〇万円割引する」と言われ契約したが、高額な契約をしてしまったと後悔しており、解約したい。

アドバイス

- ・その場で安易に契約などはせず、一旦帰宅して周囲に相談するなど、慎重に考えましょう
- ・美容医療サービスの施術では、クーリング・オフや途中解約ができない場合もあります
- ・十分な説明を受け、リスクや副作用の確認をし、よく理解した上で契約しましょう

市役所消費生活センター ☎0587(32)2594
受け付け 月～金曜日 ※祝休日を除く
午前10時～正午・午後1時～3時

警察署からのお知らせ

稲沢警察署 ☎0587(32)0110



新署長着任のごあいさつ

令和3年11月26日付けで稲沢警察署長に着任しました鷲野でございます。

着任後、勤務する中で、防犯・交通安全などの分野で多くの市民の方にご尽力とご協力をいただいていることをひしひしと感じております。この場をお借りして、厚く御礼申し上げます。

さて、市内の事件・事故の情勢ですが、令和3年中は交通事故により5人の方の尊い命が失われております。自動車盗や特殊詐欺の被害も倍増しているほか、住宅侵入盗の被害も予断を許さない状況にあります。

稲沢警察署としましては、これらの事件・事故に対する取り組みを継続してまいります。皆さまにおかれましても、ホームページに掲載の「交番・駐在所だより」やメールマガジン「パトネットあいち」をご覧になって防犯力を高めていただき、「安心して暮らせる安全な稲沢市の確立」にご協力いただきますよう、お願い申し上げます。

稲沢警察署長 鷲野 勝

ケーブルテレビの稲沢市広報番組 いなざわふれあい通信

問合せ先 市役所秘書広報課



市の施策や計画、行事、祭り・イベントなどを映像でお伝える市政広報番組「いなざわふれあい通信」を、稲沢CATV（TOP TOWER）と西尾張CATV（クローバーTV）で放送しています。

◆2月1日～15日の放送内容

「ゼロカーボンシティ」

◆2月16日～28日の放送内容

「いなざわ梅まつり」

●放送開始時間（10分番組）

稲沢CATV…6:50、9:50、10:50、11:50
14:50、17:50、20:50、21:50
西尾張CATV…8:45、14:15、17:45、20:45

▷番組のDVDを市役所秘書広報課、支所、中央・祖父江の森・平和町図書館で貸し出しています
▷放送期間中の内容は、市ホームページからも、視聴できます

ここから視聴できます！



俳句

安田一子 選

藤の椅子母が好みし陽なたばこ	（長束町）東 信吾
引越しのプロの手際や春嵐	（奥田町）村瀬三重子
あるがまま木と戯れし野藤かな	（梅須賀町）田中佳子
藤棚の木漏れ日浴びてカメラ女子	（田代一丁目）原田千鶴
藤見客まずと屋台へ歩みとめ	（目下部中町）鈴木セツ子
引越しやまた梅を見る北の町	（島町）今泉三重
引越しは知らず一途に猫の恋	（下津片町）松尾英利
引越しは春の記憶の荷解きか	（一色道上町）桜井純子
春待ちて嬉し引越し新築に	（西島本町）飯野幸夫
荷を減らし春の都会へ引越しす	（北島町）熊谷有史
東さん：御母堂様がお好きであつた藤の椅子で、まどろんでみえるお姿が目に見えん。村瀬さん：引越しの感慨に浸る事ないプロの手際の良さを春の嵐と捉えたところが面白い。	

●募集します（俳句）▶兼題（4月号）帳尻、蝶▶締切日 2月15日（火）
▶応募方法 住所・氏名を記入の上、市役所秘書広報課（〒492-8269 稲沢市稲府町1）へ ※兼題1つに2句まで。FAX（0587(23)1489）、Eメール（haiku@city.inazawa.aichi.jp）でも受け付けます

笑顔で話そう



岩田真友紀さん
（祖父江町野田）

●持続可能な開発目標「SDGs」

SDGsとは、貧困や気候変動など、世界が抱える多くの課題を解決するために国連が掲げた持続可能な開発目標のことで、私は「一人でも多くの子どもたちがずっと笑顔で暮らせる社会づくり」と捉えています。

2019年に（一社）稲沢青年会議所で行われたSDGsの勉強会に参加し、その理念に触れたことがきっかけで活動を始めた。

SDGsの理念を広める方法を日々模索する中、そういった活動を行う団体の立ち上げに誘っていただき、具体的に動き出すことができました。

●SDGsを広める3つの活動

活動は大きく3つに分けられます。まず1つ目は、子どもから子どもたちにSDGsの萌芽を育むことです。デジタル紙芝居やボードゲームを通して、命やものを大切にする気持ちを育てていきます。

2つ目は、20代向けのSDGs就活支援です。SDGsにおいて企業が注力する目標と学生が就職に当たって

さまざまな分野で活躍する皆さんにお話をいただいた「笑顔で話そう」。今回は、SDGsの普及に取り組みされている（一社）SDGs Designの岩田真友紀さんです。

大切にしていきたい目標、お互いの理念を共有することで、企業と学生のマッチングを支援します。

3つ目は、企業向けのSDGs経営セミナーです。SDGsについて、まだまだ浸透していない企業も多くある一方、教育現場では、今後さらにSDGsが授業に組み込まれていきます。数年後、SDGsの理念を持った子どもたちが社会に出る際に、企業がきちんと受け皿になれるように、啓発活動を行っています。

●普及活動を通して

昨年開催した「SDGs就活in稲沢」では、参加した学生の意識が日々変革され成長する姿を一番近くで見ることができ、また、参加企業からも喜びの声を多数いただき、とてもやりがいを感じました。

今後は、こういった活動を私だけでなく、他の方や団体が同時多発的にやっていくことが大切だと考えています。活動を通して、SDGsの理念をさらに広めることも、子どもたちの笑顔がもっと増えていけばいいなと思っています。



▲小学校での授業の様子

休日急病診療

外 科		内 科
宮崎外科 ☎ 0587(21)0856	2 月 5 日 (土)	宮川醫院 ☎ 0587(24)3811
	2 月 6 日 (日)	休日急病診療所 ※下図をご覧ください
山村外科 ☎ 0587(32)1845	2 月 11 日 (金・祝)	
たちクリニック ☎ 0587(36)6611	2 月 12 日 (土)	伸医院 ☎ 0587(36)0701
	2 月 13 日 (日)	休日急病診療所 ※下図をご覧ください
大島クリニック ☎ 0587(97)7111	2 月 19 日 (土)	おおこうち内科 クリニック ☎ 0587(97)8300
	2 月 20 日 (日)	休日急病診療所 ※下図をご覧ください
みやた整形外科 ☎ 0587(34)5055	2 月 23 日 (水・祝)	
杉原内科外科医院 ☎ 0587(21)0832	2 月 26 日 (土)	かじうらファミ リクリニック ☎ 0587(34)5556
	2 月 27 日 (日)	休日急病診療所 ※下図をご覧ください

外科と内科の受付時間

土曜日 (外科・内科) : 午後 1 時～7 時 30 分
日曜日、祝・休日 (外科) : 午前 9 時～午後 7 時 30 分



休日急病診療所

受付時間

午前 9 時～11時30分
午後 1 時～ 3時30分
午後 5 時～ 7時30分

診療科目

内科・小児科

★保険証と現金をお忘れなく

◆ 上記の受付時間外および平日の夜間に急病で困ったときは

県救急医療情報センター

☎0586(72)1133

へ 問い合わせてください

土曜日は休診です。

当直医療機関へどうぞ。

中野宮町60

稲沢市医師会館内

☎0587(36)3006

2月 市民カレンダー

1 (火) …ファミサポ移動事務所 (10:00～12:00/高御堂カトレア児童センター)
2 (水)
3 (木)
4 (金)
5 (土)
6 (日)
7 (月)
8 (火) …ファミサポ移動事務所 (10:00～12:00/小正すみれ児童センター)
9 (水)
10 (木)
11 (金・祝)
12 (土) …マイナンバーカード交付・申請窓口 (9:00～12:00/市役所市民課)
13 (日)
14 (月)
15 (火)
16 (水)
17 (木) …なかよし教育展 (9:00～18:00/勤労福祉会館/～22日 ※最終日は15:30まで)
18 (金)
19 (土) …文化グループ発表会 (名古屋文理大学文化フォーラム (市民会館) /20日・26日・27日も)
20 (日) …マイナンバーカード出張申請サポート (10:00～12:00・13:00～16:00/リーフワーク稲沢)
21 (月)
22 (火) …ファミサポ移動事務所 (10:00～12:00/中央子育て支援センター)
23 (水・祝)
24 (木)
25 (金)
26 (土) …市民課休日窓口 (9:00～12:00/市役所市民課)
27 (日) …マイナンバーカード交付・申請窓口 (9:00～12:00/市役所市民課)
28 (月)

新型コロナウイルス感染拡大防止のため、イベントなどを中止・延期、または内容を一部変更する場合があります。

≫ 2月の税金 ≪

固定資産税・都市計画税 (4 期分)
 国民健康保険税 (10 期分)
 介護保険料 (8 期分)
 後期高齢者医療保険料 (8 期分)
納期限は2月28日(月)です

火災・救急・救助件数 12 月分

	火災	救急	救助
月計	9 件	532 件	8 件
年計	56 件	5,830 件	82 件

災害案内ダイヤル (自動音声)
 ☎ 0587(32)0999

マチイロ

マチを好きになるアプリ

広報紙をアプリで！

いなざわ子育て応援サイト

子育て情報 発信中！

市民相談 …… 2 月

相談は全て無料。秘密は厳守します。気軽に相談してください。

新型コロナウイルス感染拡大防止のため、各種相談を中止・延期、または相談方法を一部変更する場合があります。

名称・内容	とき	ところ	問合先	
法律相談 (予約制) 弁護士による相談 (予約は2月1日 (火) から受け付け。電話可。定員各6人、先着順) ※複数回の予約は受け付けません	8 日 (火)・15 日 (火)、3 月 1 日 (火) 午後 1 時 30 分～4 時 30 分	市役所東庁舎相談室 2	市役所福祉課 ☎ 0587(32)1278 <div>調停中・裁判中の 案件の相談はご遠慮ください</div>	
不動産・登記相談 (予約制) 予約は2月1日 (火) から受け付け。電話可。定員各5人、先着順 ※複数回の予約は受け付けません	22 日 (火)、午後 1 時 30 分～4 時 30 分	祖父江支所相談室		
行政相談	17 日 (木)、午後 1 時 30 分～4 時	市役所東庁舎相談室 2 ※不動産相談のみ相談室 4		
人権相談	24 日 (木)、午後 1 時 30 分～4 時			
表示登記・境界問題の相談 登記、境界	19 日 (土) 午前 9 時 30 分～午後 0 時 30 分	iービル 6 階 (一宮市栄三丁目)	愛知県土地家屋調査士会 一宮支部長事務所 ☎ 0586(73)1008	
消費生活相談 訪問販売や商品など、消費生活全般	月～金曜日 ※祝休日を除く 午前 10 時～正午・午後 1 時～3 時	市役所東庁舎相談室 1	市役所消費生活センター ☎ 0587(32)2594	
行政書士相談会 (予約制) 各種許認可申請手続き、各種契約書・合意書など	随時	祖父江町商工会館研修室	祖父江町商工会 ☎ 0587(97)5800	
社会保険労務士相談会 (予約制) 労働トラブルへの対応、年金・労働安全衛生に関する相談指導など	10 日 (木)、午後 1 時～4 時			
女性悩みごと相談 夫婦・親子など女性の悩み事など	2 日 (水)・9 日 (水) 午前 10 時～午後 3 時 30 分	市役所東庁舎相談室 2	市役所福祉課 ☎ 0587(32)1278	
子育て相談 子育てに不安のある方、困っている方の相談	開館時間内で随時実施	保育園、児童館、児童センター	市役所子育て支援課 ☎ 0587(32)1299	
	月～金曜日 ※祝休日を除く 午前 9 時～午後 5 時	中央子育て支援センター 平和子育て支援センター 長野子育て支援センター	☎ 0587(34)4158 ☎ 0567(46)5605 ☎ 0587(32)9415	
こども発達相談 (予約制) 臨床心理士・作業療法士・言語聴覚士による子育て・発達の相談	不定期 (電話で問い合わせてください)	子育て相談室 なのはな (中央子育て支援センター内)	子育て相談室 なのはな ☎ 0587(34)4159	
家庭児童相談 0 歳～18 歳の児童の保護者を対象に、育て方、発達、問題行動、不登校など総合的な子育て相談	月～金曜日 ※祝休日を除く 午前 8 時 30 分～午後 5 時 (面接相談は午前 9 時 30 分から)			
こども悩みごと相談 子どもの交友・いじめ、不登校など子どもからの学校生活全般の悩み事相談	月～金曜日 ※祝休日を除く 午前 8 時 30 分～午後 5 時	子育て相談室 なのはな (中央子育て支援センター内)	子育て相談室 なのはな ☎ 0120(76)4152 (子どもからの専用ダイヤルです)	
高齢者よろず相談 高齢者の生活に関する相談	1 日 (火)、午後 1 時 30 分～3 時 16 日 (水)、午前 9 時 30 分～11 時	老人福祉センターさくら館 千代田老人福祉センターしいのき館	基幹型地域包括支援センター ☎ 0587(22)6077	
ポルトガル語による相談 ポルトガル語による各種相談	4 日 (金)・18 日 (金)、午後 1 時～4 時	市役所東庁舎相談室 2 ※4 日 (金)のみ相談室 3	市役所秘書広報課 ☎ 0587(32)1125	
労働相談 (予約制) 労働問題に関すること	10 日 (木)、午後 1 時～4 時 ※相談日前日の正午までに予約が必要	市役所東庁舎相談室 2	市役所商工観光課 ☎ 0587(32)1332	
若者の就労無料相談 (予約制) 15 歳～49 歳の無職の方を対象	18 日 (金)、午後 2 時～4 時 30 分 ※相談日前日の午後 5 時までに予約が必要	総合文化センター	いちのみや若者サポートステーション ☎ 0586(55)9286	
多重債務相談 (予約制) 司法書士らによる相談	16 日 (水)、午後 1 時～4 時 ※相談日前日の正午までに予約が必要	総合文化センター	市役所商工観光課 ☎ 0587(32)1332	
夜間納税相談 市税などを納期限内に納税できない方の相談 (電話相談可)	14 日 (月)、午後 5 時 15 分～7 時	市役所収納課	市役所収納課 ☎ 0587(32)1248	
生活困窮などについての相談 福祉に関する総合的な相談	月～金曜日 ※祝休日を除く 午前 8 時 30 分～午後 5 時 15 分	社会福祉協議会 (市役所東庁舎内)	福祉総合相談窓口 (社会福祉協議会内) ☎ 0587(32)1484	

25

広報いなざわ 令和 4 年(2022年) 2 月号

広報いなざわ 令和 4 年(2022年) 2 月号

24

3/5・6日

午前9時30分～午後4時
県植木センター(堀之内町)

いなざわ梅まつり

104種200本以上の梅が、皆さんをお待ちしています。

写真コンテスト、俳句大会、特産品の販売、
前回の写真コンテスト・俳句大会の入賞作品展

サテライト会場(下記)でも催しを行います！

- メタウォーター下水道科学館あいち(平和町須ヶ谷)
- 矢合の杜(矢合町)

県植木センターの臨時開場

2/26(土)～3/21(月・祝)
午前9時～午後4時 ※平日を除く

問合先

稲沢市観光協会 ☎ 0587(22)1414 ID 1006157

尾張国分寺跡見学ウォーキングツアー

いなざわ梅まつりの会場から出発し、史跡尾張
国分寺跡周辺の遺跡を巡ります。 ID 1006148

▶とき 3月6日(日)①午前10時～11時10分
②午後1時～2時10分(雨天中止) ▶集合場所
県植木センター本館前 ▶定員 各30人(先着順)
▶問合先 市役所生涯学習課 ☎ 0587(32)1443

2050 ゼロカーボンに向けて 地球温暖化対策に取り組みましょう

COOL
CHOICE

冬はエネルギーの使用が増える季節で、特に寒さの厳しい2月は「省エネルギー月間」と定められています。
地球温暖化の要因となる温室効果ガスの削減に向け、取り組んでいきましょう。

照明



在宅時間が増え、照
明を多く使います。
不要な照明は**こまめ
に消灯**するほか、**LED**
に変えることも考えて
みましょう。

温水
洗浄便座



放熱を防止するため
フタを閉め忘れないよ
うにしましょう。
お出掛けや就寝時な
どには**節電モード**を活
用しましょう。

暖房



設定温度は、**20℃程
度**にしましょう。フィ
ルターの清掃も効果的
です。また、ひざ掛け
を使うなど**ウォームビ
ズ**を実践しましょう。

冷蔵庫



設定温度を、強から
中・弱にするほか、**エ
コ運転モード**などを活
用しましょう。均一に
冷えるよう、庫内には
隙間を空けましょう。

問合先 環境保全課(環境センター内) ☎ 0587(36)3710 ID 1001199

稲沢市の人口(令和4年1月1日現在)

総人口	135,271 人	(-178 人)
男	67,040 人	(-91 人)
女	68,231 人	(-87 人)
世帯数	55,725 世帯	(-58 世帯)

※()内は前月比

市の最新情報を発信中!

稲沢市SNS



新型コロナウイルス
(COVID-19)関連情報