

コロナ禍をみんなで乗り越えよう!



広報

いなざわ

INAZAWA

8

令和3年
(2021年)

月号

NO.1201



もしもの備えが重要です



今月の表紙

一人一人が防災の取り組みを

災害時には、「自助」「共助」「公助」の3つの連携が大切です。食料・飲料水の備蓄や非常持ち出し品の用意、自宅の安全対策を行うなど、それぞれが「自分の命は自分で守る」意識を持ち、日頃から災害に備えてしっかりと準備しておきましょう。

主な内容

- 特集 災害から命を守るために P 2・3
- 特集 青少年健全育成 P 4・5
- 東京2020オリンピック 稲沢市ゆかりのアスリート紹介 P 6
- 49歳以下の方へ ワクチン接種スケジュール変更 P 7
- 映画チケットプレゼント P 8
- 子育て世帯生活支援特別給付金を支給します P 9

災害から命を守るために

③ 名簿への登録方法

名簿への掲載を希望される場合や、登録情報に変更があった場合は、「避難行動要支援者名簿外部提供同意書」に必要事項を記入の上、市役所福祉課へ（同意書は申込先のほか、市ホームページでもダウンロードできます）。

避難行動要支援者名簿は対象者の個人情報を取り扱うため、本人の同意が無いと住所、氏名、連絡先などの情報を掲載することができません。

市では名簿情報を避難支援等関係者に提供して、災害時の安否確認や避難支援、日頃の見守りなどに活用することが、防災・減災のための重要な手段と考えています。また、地域の皆さんも対象と思われる方へのお声掛けや制度の周知にご協力をお願いします。

問合せ先

名簿掲載の同意確認について 市役所福祉課 ☎0587(32)1278

避難支援等関係者への名簿提供について 市役所危機管理課 ☎0587(32)1275

避難情報が変わりました！ 問合せ先 市役所危機管理課 ☎0587(32)1275 ID 1005315

災害対策基本法が改正され、「避難情報に関するガイドライン」が公表されました。これにより、従来の警戒レベル4「避難勧告」が廃止となり「避難指示」に一本化されるなど、避難情報が改定されました。

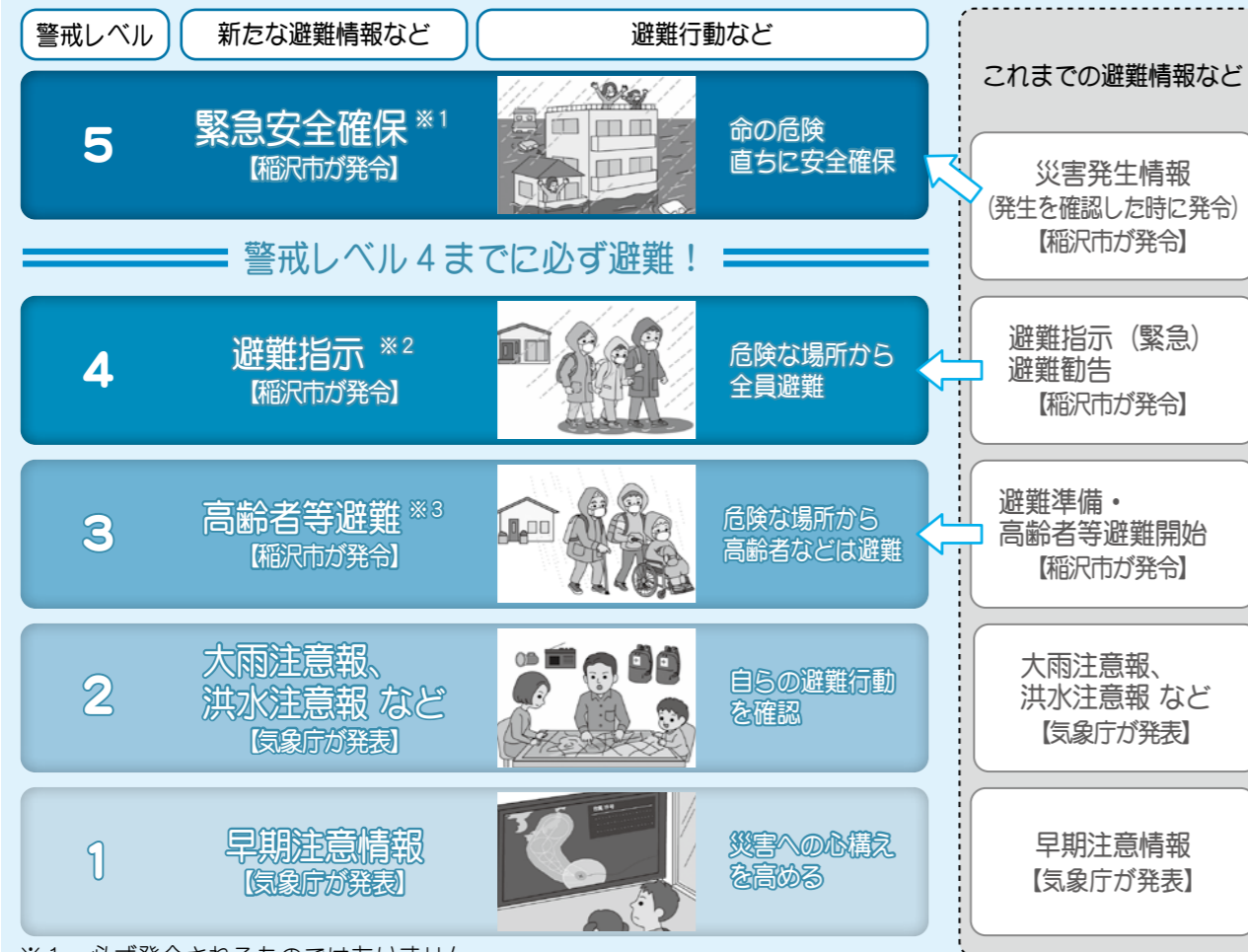

※¹ 必ず発令されるものではありません

※² これまでの避難勧告のタイミングで発令されます

※³ 高齢者等以外の方も必要に応じて避難の準備をしたり、危険を感じたら自主的に避難するタイミングです

災害から命を守るために

ID 1007788

災害時には行政による支援（公助）だけでなく、自分の命は自分で守る（自助）、地域で助け合う（共助）が重要となります。

市では、災害時に自ら避難することが困難と思われる方（避難行動要支援者）の安全確保のため、同意をいただき「避難行動要支援者名簿」を作成しています。

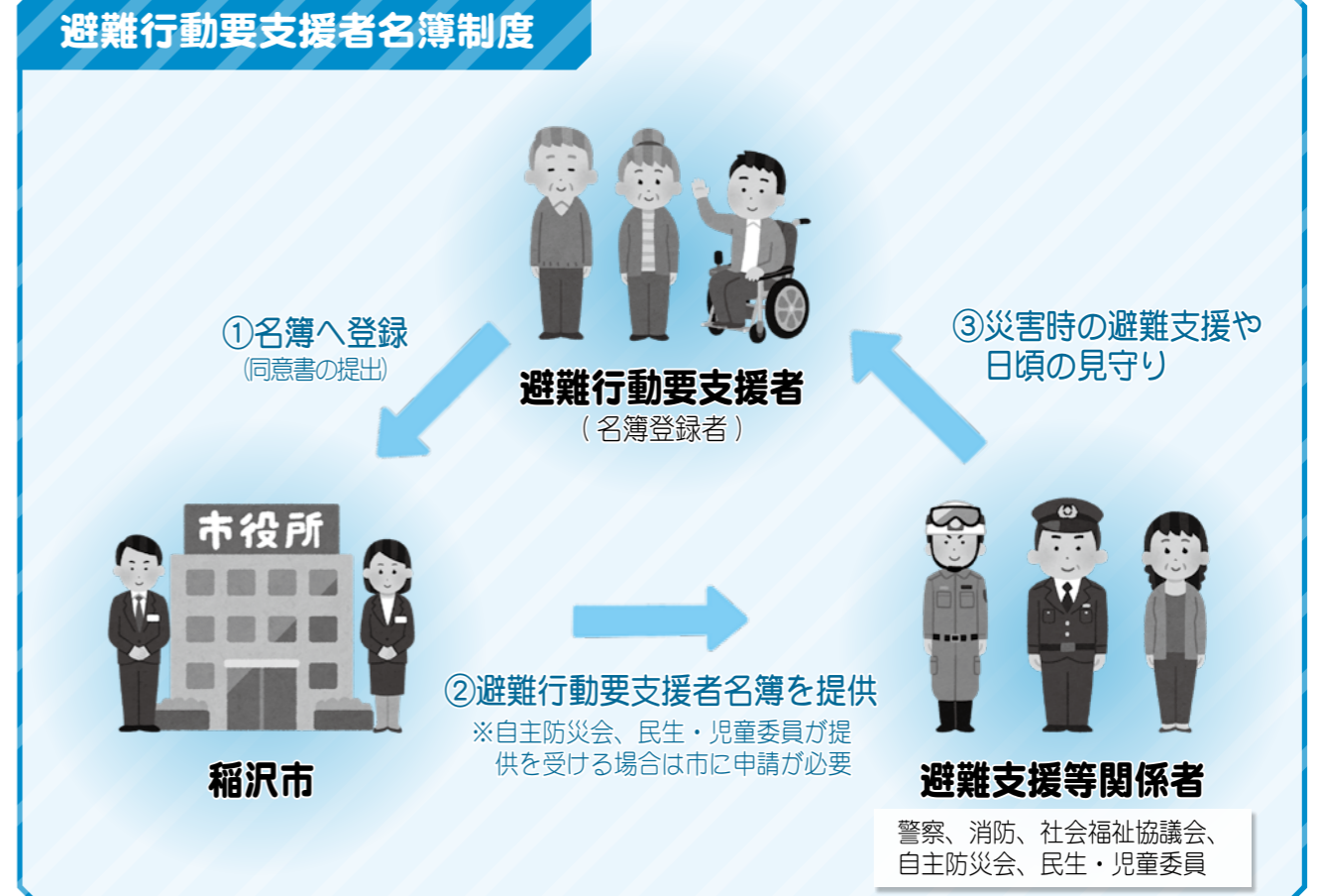

① 避難行動要支援者とは？

要配慮者のうち、自ら避難することが困難で、特に支援を必要とする方です。

要配慮者とは

- ①身体障害者1・2級、療育A判定、
- ②介護保険要介護3以上の方
- ③75歳以上の高齢者のみの世帯の方
- ④65歳以上の一人暮らし高齢者
- ⑤①～④に該当する方の他にこれらに準ずる方

② 名簿に掲載される情報は？

避難行動要支援者の住所・氏名・生年月日・性別・連絡先・支援を必要とする理由・居住地区の民生委員の情報が掲載されます。

※名簿に掲載される個人情報については、行政および避難支援等関係者において適正に管理し、避難支援目的以外には使用しません

市では、地域全体で青少年の健全育成に対する理解を深め、取り組みを広めることを目的に、毎年、青少年健全育成市民大会で事例発表を行っています。令和3年度代表の中学生・高校生の発表を紹介いたします。

礼に始まり、 礼に終わる

稲沢高等学校3年
橋本 和希



「柔道は、礼に始まり、礼に終わる、これをしっかりとできる人間が強くなる。」この言葉は私が高校3年間、所属していた柔道部の顧問の先生に言われた言葉です。私は中学まで文化部に所属していましたが、高校では「強くなりたい!」と思い、思い切って柔道部に入部しました。

柔道の練習では相手と組み合う前後で必ず「お願いします。」「ありがとうございました。」「お声をお願いします。」「礼を行います。入部して間もないころまでは私は訳も分からず、先輩たちの真似をして何となく礼をしていました。ある日、顧問の先生が、柔道の礼法は相手の人格を尊重し、敬意を表す表現であること、日々の練習の中で繰り返し行う礼法を通して、「礼の精神を養うこと」について話されました。その時、言われた言葉が冒頭の言葉です。この言葉を聞いた私は深く感銘を受け、今でも頭の中に残っています。それから、私は意識して礼法を行うようにしました。また、礼法をしつかりできる人こそ強く、かっこよく見えました。礼法を正しく行い、「礼の精神」を身に付けることはその人間性を成長させ、人を惹きつける何かがあると思います。これは柔道だけではなく、日常生活においても同じであると考えています。私は日常生活における礼法は「挨拶」であると考えています。「挨拶をしたほうがよい。」「ほとんどの人がこう思っているだろうし、私もその一人です。せつかくの機会なので、私は「挨拶」の効果や役割などについて深く考えてみることにしました。

そのため私は毎日教室に入ってくる友人全員に元気な声で「おはよう!」と声をかけてみました。その結果、挨拶は相手に与える自分の印象を大きく決定すること、気持ちの良い挨拶には必要な要素があることに改めて気づきました。毎朝の私の「おはよう!」に対して、きちんと返してくれた人、声は小さいけど返してくれた人、会釈だけの人、返事がない人、など反応は様々でした。当然、挨拶をして気持ちよくなったのは、きちんと返してくれた人です。また、少し嫌な気持ちが残ってしまったのは、返事がない人でした。次に、それ以外の返し方の人に注目してみました。小さい声で挨拶を返してくれた人は、元気がない、とりあえず挨拶をする、そんな感じに見えました。また会釈だけの人は、声を出すのがタルい、面倒くさい、という印象を持ちました。反対に、きちんと挨拶をする人は、クラスの人々から好感を受けることが多く、心に余裕があるような印象を受け、こちらの気持ちも明るくなると感じました。

この結果から、挨拶の仕方によって、その人の印象を左右してしまうことに気が付きました。挨拶の仕方だけで、その人のイメージ、コミュニケーション力などを読み取ることができました。そして、気持ちのよい挨拶に共通する3つの要素を見つけました。それは、相手の目を見る、笑顔、元気の3つです。この3つの要素すべてを含んだ挨拶を当たり前にできる人が、皆のモチベーションを上げたり、団結力を向上させ、皆を導く存在だと思いました。これらすべては、感謝の言葉「ありがとう」も同じだと思います。私は挨拶について考えることで、挨拶のイメージが以前と比べてかなり変わりました。日常生活の中で当たり前にある「挨拶」は周囲にいる人達の気持ちに働きかけ、環境を変える力を持っていると感じました。

これから私は社会に出て、大人になっていきます。柔道で培った「礼の精神」はどんな環境でも通用すると思っています。「礼に始まり、礼に終わる。」相手を尊重し、敬意を表す「挨拶」をすることによって、よりよい社会が作れるよう貢献していきたいと考えています。

文化はつなぐ

平和中学校3年
山田 稜悟



「はつひにせー。よーいせー。」これは、平和町で唄われている「木遣音頭」の一節です。木遣音頭は、多人数で重い木材を運ぶときに唄われていました。平和町で唄われている木遣音頭は、加藤清正が名古屋城を構築した際に提唱した音頭を、法立の近藤崑七が習い覚えたものを伝授し、広まったと言われています。

法立小学校の児童は、4年生の「総合的な学習の時間」に木遣音頭を学ぶことになっています。木遣音頭の練習は、小学校の先生だけでなく、地域の木遣音頭保存会の方から直接教えていただくこともありました。僕も木遣音頭を一生懸命に練習し、いろいろな場で発表しました。名古屋文理大学文化フォーラムで行われたグリーンコンサートでも披露しました。とても緊張しましたが、終わったときには、拍手をたくさんいただきました。平和まつりでは、それまでお世話になった木遣音頭保存会の方々と共演しました。地域の伝統を、僕たちの手をつなげているという実感が湧きました。

僕は木遣音頭の発表の中で司会を務めました。司会は歌詞だけでなく、冒頭のセリフなど覚えることがたくさんあって大変でしたが、その分、気が引き締まりました。お客さんによく聞こえるように、大きな声で歌ったり音の高低を意識したりしました。発表が終わったときは、すごく達成感を感じるとともに、言葉にできない感情がありました。文化は、地域を盛り上げるとともに、人の心を豊かにしてくれる力があると思います。

小学校5年生になり、僕は「稲沢文化財愛護少年団」に入団しました。稲沢文化財愛護少年団は、稲沢市の歴史を学び、文化財を守ることをする小学生、中学生の集まりです。愛知県で最初の文化財愛護少年団で、今年度で46年目

を迎えました。初めは分からないことが多く、不安がたくさんありましたが、愛護少年団の先生やOBの方々が優しく教えてくれたおかげで、すぐに慣れることができました。時々、「建物の柱を見れば、その建物がだいたいどの時代に建てられたか分かる」など、歴史について興味深い話をしてくださる先生もいました。

愛護少年団の活動の中で僕が一番楽しいと思ったのは、勾玉づくりです。勾玉は2千年以上も前から「魔除け」として、石で作られていたものです。削る前の石は直方体なのですが、サンドペーパーで削るとだんだん丸みのある形になってきます。その後、目の細かいペーパーを使って、水の中で削って仕上げます。集中しすぎて、終了時刻を過ぎて夢中で取り組んだ覚えがあります。ツルツルになったときの勾玉は、感動を覚えるほどに光り輝いていました。

愛護少年団の団員は、僕が入団したときは63人でしたが、昨年度は28人まで減少してしまいました。愛護少年団の活動は、学校で教科書を使って学ぶことは違い、勾玉や織物を作ったり、火打ち石で火を起こしたりするなど、文化に直接触れることができます。こうした活動がきっかけとなって、僕たちのような若い世代が文化を継承していくことにつながっていくと思います。また、愛護少年団の活動は、他の学校の友達や先生方とも交流することができ貴重な機会になります。新型コロナウイルスの感染が早く収まって、以前のようにたくさんの方々が、いろいろな活動ができる日が来ることを心待ちにしています。

僕は木遣音頭や愛護少年団などの活動を通じて、郷土を愛する心、協調性や社会性など、たくさんのおこを身に付けることができました。法立小学校の4年生には、これからも木遣音頭という伝統を受け継いでもらって、稲沢市が日本に誇る文化を、ずっとつないでいてほしいです。また、愛護少年団をきっかけに、僕のように歴史に興味を持ち、地域や日本がもつ素晴らしい文化を守り、さらに発展させていく人が増えていくことを願っています。これからも、人をつなぎ、地域をつなぎ、時代をつなぐ架け橋になる文化を、僕は大切にしていきたいと思っています。

お知らせコーナー

原爆パネル展
市役所総務課 ☎0587(32)1152
ID 10002841

▼とき 8月5日(木)～15日(日)
▼ところ 市役所市民ホール、支所、市民センター、中央図書館
▼内容 原爆による被害写真などのパネル展示、折り鶴コーナーや感想ノート

最終戦から76年を迎え、戦争の悲惨さや平和の尊さ大切さを伝えていくために開催します。



原爆パネル・原爆の絵 展示コーナー
8月5日(木)～8月14日(金)

原爆の絵の展示 (市役所・中央図書館のみ)

の設置、広島市の高校生が被爆体験証言者と共同制作した原爆の絵の展示 (市役所・中央図書館のみ)

新型コロナウイルス感染拡大防止のため、イベントなどを中止・延期、または内容を一部変更する場合があります。
最新情報は、市のホームページで確認するか、各担当課にお問い合わせください。

ID 10006296

ID 広報いなざわの各記事に掲載された7桁のページID番号を、市ホームページの「ページID検索」に入力すると、該当する記事の詳細情報を閲覧することができます。



▲市公式HP

ページID検索 ID 表示

お知らせコーナー

TOYODA GOSEI HANDBALL TEAM
Blue Falcon

坂井 幹
Motoki Sakai

ハンドボール男子



水町 孝太郎
Kotaro Mizumachi



バレーボール男子

高梨 健太
Kenta Takanashi



徳田 新之介
Shinnosuke Tokuda

東京2020オリンピック
日本代表に選出された
稲沢市ゆかりのアスリートを
ご紹介します!



ホッケー女子

永井 友理
Yuri Nagai

永井 葉月
Hazuki Nagai

田中 花歩
Kaho Tanaka

真野 由佳梨
Yukari Mano

星 希巳加
Kimika Hoshi

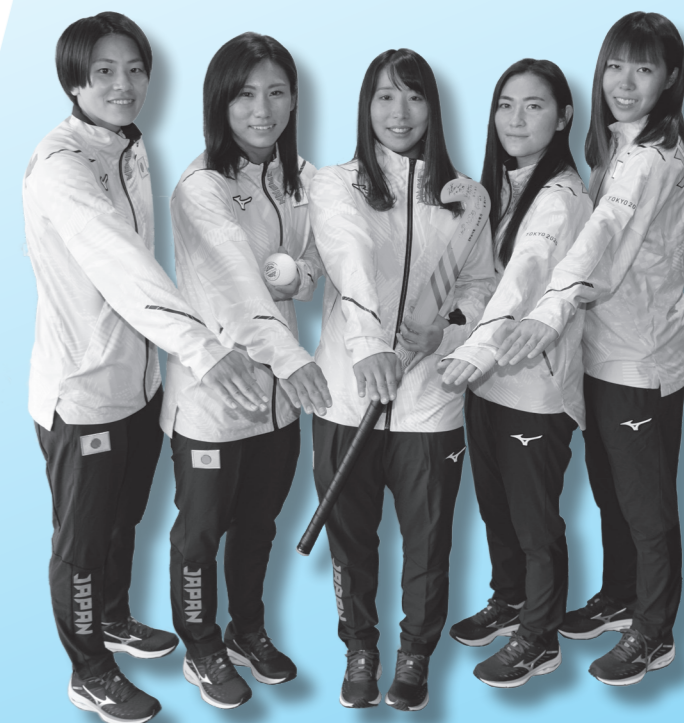

レスリング女子

土性 沙羅
Sara Dosho



新型コロナウイルスワクチン接種スケジュールが変更になりました

問合せ 健康推進課(保健センター内) ☎0587(21)2300 ID 1007985

職域接種などにより、接種券を必要とする方が多くなると予想されることから、49歳以下の接種券を前倒して発送することに変更しました。

ワクチン接種の促進を図るとともに、夏休み期間中の接種を可能にするため、12歳～19歳、50～59歳の方の接種予約開始日が変更になりました。(7月27日更新)

20歳～39歳の方の接種予約開始日が変更になりました。(8月6日更新)

※令和4年3月31日時点の年齢で送付予定
※満12歳以上の方に送付(7月2日以降に12歳となる方には、誕生月の翌月に送付)
※12～16歳未満の方がワクチン接種を受ける際には、原則保護者の同伴が必要

対象者	発送日	予約開始日
60歳～64歳	7月12日(月)	7月20日(火)
優先接種対象者		
50歳～59歳	7月26日(月)	7月28日(水)
40歳～49歳		8月17日(火)
20歳～39歳	7月26日(月)	8月24日(火)
12歳～19歳		7月28日(水)

変更箇所を赤字で表記しています

お知らせ

募集します

催し物

教室・講座

スポーツ

平和を祈念し、黙とうを

核兵器の廃絶と世界の恒久平和を願って1分間の黙とうを行います。皆さんのご協力をお願いいたします。

▼とき ①8月6日(金)、午前8時15分(広島原爆の日) ②8月9日(月・休)、午前11時2分(長崎原爆の日) ③8月15日(日)正午(終戦記念日)

原子爆弾被爆者健康管理手当の申請はお済みですか

被爆した方の健康の保持と福祉の増進のため、原子爆弾被爆者健康管理手当を支給します。

▼対象 市内在住で被爆者健康手帳の交付を受けている方 ▼手当額 月3000円 ▼その他 原爆病院で受診する場合、旅費の一部を助成します(年1回のみ。医師が介添人

戦没者などの遺族の方へ特別弔慰金が支給されます

必要と認められた場合、介添人も同額助成。被爆者二世の方の健康診断については、愛知県健康対策課(☎052(954)6268)へ問い合わせてください。

特別弔慰金 支給対象

Table with 2 columns: 番号, 支給対象. ① 令和2年4月1日までに戦傷病者戦没者遺族等援護法による弔慰金の受給権を取得した方 ② 戦没者などの子 ③ 戦没者などの父母、孫、祖父母、兄弟姉妹 ④ 上記以外の戦没者などの三親等内の親族(甥、姪など)で戦没者などの死亡時まで引き続き1年以上の生計関係を有していた方

全国一斉「子どもの人権110番」強化週間

いじめ・虐待など、子どもの人権に関わる悩み事、心配事などの相談に応じます。一人で悩まず気軽に相談してください。



子育て世帯生活支援特別給付金を支給します

問合せ先 市役所子育て支援課 ☎0587(32)1296 ID 1008064

新型コロナウイルス感染症の影響を受けた子育て世帯を支援するため、給付金を支給します。対象の方は申請が必要です。

対象 ひとり親世帯分支給対象者

- ①令和3年4月分の児童扶養手当受給者の方 ※対象者へ支給済 ②公的年金などを受給していることにより、令和3年4月分の児童扶養手当の支給を受けていない方 ③新型コロナウイルス感染症の影響を受け、収入が減少し児童扶養手当を受給する水準にある方

ひとり親世帯を除く子育て世帯分支給対象者

- ①令和3年4月分の児童手当または特別児童扶養手当の受給者で、令和3年度住民税(均等割)が非課税の方 ※申請不要 ②令和3年3月31日時点で18歳未満の児童(障害児の場合、20歳未満)を養育する父母等で、令和3年度住民税(均等割)が非課税の方、または令和3年1月1日以降新型コロナウイルス感染症の影響を受け、住民税非課税相当の収入にある方

- 支給額 児童一人あたり5万円 ●申請期間 令和4年2月28日(月)まで

※申請方法など詳しくは、子育て応援サイトや下記の「子育て世帯生活支援特別給付金」窓口で確認してください

「子育て世帯生活支援特別給付金」窓口 ☎0587(32)2655 ところ 市役所第1分庁舎第4会議室 期間 9月14日(火)まで(平日のみ、午前9時~午後5時) ※9月15日(水)以降の申請・問い合わせは市役所子育て支援課へ



本国ギリシャの映画祭で三冠達成!

映画チケットプレゼント

問合せ先 市役所秘書広報課 ☎0587(32)1125 ID 1008081

稲沢市は、ギリシャ共和国を相手国とする東京2020オリンピック・パラリンピック競技大会のホストタウンです。ギリシャを身近に感じてもらえるよう、ギリシャを舞台とした映画「テラー 人生の仕立て屋」のチケット(松竹(株)提供)を、市内在住の方2組4名様に抽選でプレゼントします。

公開日 9月3日(金)から、ミッドランドスクエア シネマ(名古屋市中村区名駅四丁目)などで公開

応募方法 8月20日(金)(必着)までに、住所・氏名・電話番号を記入の上、郵送(〒492-8269 稲沢市稲府町1)、または市のホームページから、稲沢市役所 広報いなざわ「映画チケットプレゼント係」へ ※応募は1人1通まで 取得した個人情報はプレゼントの発送以外には使用しません。当選者の発表はチケットの発送(8月下旬頃)をもって代えさせていただきます。



児童扶養手当・県遺児手当・市遺児手当 現況届の提出が必要です

児童扶養手当・県遺児手当・市遺児手当を受給している方は現況届の提出が必要です。案内などは8月上旬に送付しますので、届かない場合は問い合わせください。

特別障害者手当など 現況届の提出が必要です

特別障害者手当・障害児福祉手当・在宅重度障害者手当・特別児童扶養手当を受給している方は、現況届の提出が必要です。案内などは8月上旬までに送付しますので、届かない場合は問い合わせください。

介護保険料の減免

新型コロナウイルス感染症の影響により収入が減少した場合など一定の基準を満たした方は、申請すると介護保険料の減免を受けられる場合があります。

「寄付ありがとうございます」

新型コロナウイルス感染症拡大防止に取り組む医療関係者のために コカ・コーラボトラーズジャパン(株)様(名古屋市中区) 飲料 24本×50ケース

敬老式中止のご案内

問合せ 市役所高齢介護課 ☎0587(32)1293 ID 1006842

敬老式は新型コロナウイルス感染拡大防止のため中止します。

●敬老金について

- 9月21日(火)以降に民生委員を通じて渡します。
- *数え年 88歳(昭和9年生まれ)…5,000円
- *数え年 100歳(大正11年生まれ)…2万円



市有地を販売します

市役所財政課 ☎0587(32)1172 ID 1006519

市が所有する土地(下表)を一般競争入札で販売します。

▼とき 9月21日(火)▼ところ 市役所第1分庁舎第2会議室▼その他 入札希望者は入札保証金の納付と9月3日(金)までに市役所財政課へ申し込みが必要です

個人事業税第1期分の納付をお忘れなく

県西尾張県税事務所 ☎0586(45)3169

個人事業税の第1期分の納期限は8月31日(火)です。8月中旬に県から納税通知書が送付されますので、納期までに納付してください。

市有地販売 内容

所在地(登記簿地番)	①祖父江町祖父江外平 150番17~19、150番39~41	②祖父江町祖父江外平 150番20~22、150番42~44	③今村町沿6番1
地目/地積(登記簿地積)	宅地/665.33㎡	宅地/670.29㎡	雑種地/1,048㎡
用途地域	第一種住居地域		
建ぺい率	60%		
容積率	200%		
入札保証金	入札金額の100分の10以上(1円未満は切り上げ)		
最低価格	18,230,042円	18,365,946円	15,458,000円

介護予防・生活支援サービス事業

問合せ 市役所高齢介護課 ☎0587(32)1293 ID 1005422

何かにつかまらないう階段を上れない、何もしていないのに体重が減ってきた、汁などでおせることがあるなど、日常生活に不安がある方は短期集中予防サービスを利用することができます。詳しくは、地域包括支援センターに問い合わせてください。

●短期集中予防サービス(3~5カ月間)

内容 個別の状態に合わせ、介護予防メニュー(下表)を提案します

対象 65歳以上で、基本チェックリストに回答しサービス利用が必要と判定された方

短期集中予防サービス 内容など

期間	ところ	内容	担当
令和4年2月まで	市内指定接骨院	機能訓練教室	柔道整復師
令和4年3月まで	サービス利用者宅	訪問栄養相談 訪問口腔ケア相談	管理栄養士 歯科衛生士

※原則9月中旬までに申し込んでください



キャッシュレス決済ポイント還元事業を実施します

問合せ 市役所商工観光課 ☎0587(32)1332 ID 1008054

新しい生活様式で求められる非接触のキャッシュレス決済を推進し、市内の中小店舗におけるキャッシュレス決済対応の拡大および消費喚起のため、ポイント還元事業を実施します。8月からキャッシュレス決済の使い方を学べる教室も開催します。※対象店舗向けの説明会も開催します

ポイント付与期間 9月1日(水)~30日(木)

ポイント還元率 **最大20%**(1アカウントあたり、上限5,000円相当)

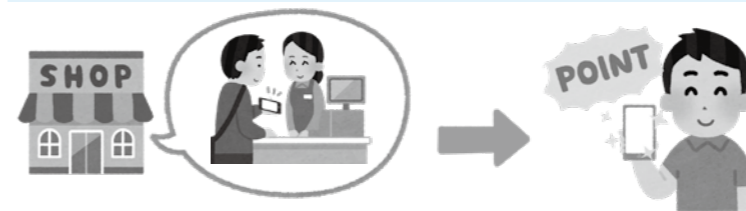

対象店舗にてキャッシュレス決済を使用

後日ポイント還元!

- どこで使用できるの?
- キャッシュレス決済はどの事業者が対象?
- 使い方教室はいつ開催?

など、詳しくは市ホームページまたは市役所商工観光課までお問い合わせください



新型コロナウイルス感染症生活困窮者自立支援金

新型コロナウイルス感染症の影響を受けた生活困窮世帯を支援するため、支援金を支給します。



●対象

社会福祉協議会が行う総合支援資金の再貸付を終了した世帯、または不決定などにより再貸付を利用できなかった世帯で、収入要件、資産要件、求職活動などの要件を満たす世帯(生活保護受給中の世帯を除く)

●支給額

単身世帯…月額6万円、2人世帯…月額8万円、3人以上世帯…月額10万円

●支給期間

申請月から3カ月(申請受付は8月末まで)

※支給要件など、詳しくは ID 1001564で確認してください

問合せ・申込先 市役所福祉課 ☎0587(32)1278



月児健康診査受診時点の新生児
※受取方法は、4カ月児健康診査受診時に配布する引換券を確認してください

赤ちゃんへ木のおもちゃをプレゼントします

市役所子育て支援課 ☎0587(32)1299 ID 1008064

木のぬくもりを感じてもらおうと、森林の保全整備などの意識向上を目的とし、新生児に木のおもちゃをプレゼントします。

月児健康診査受診時点の新生児
※受取方法は、4カ月児健康診査受診時に配布する引換券を確認してください

都市計画道路の見直し案に関する説明会

市役所都市計画課 ☎0587(32)1362

▼とき 8月8日(日)祝、午前10時▼ところ 祖父江町体育館研修室▼内容 下沼四貫線の廃止および祖父江稲沢線ほか2路線の一部廃止・変更▼申し込み 8月5日(木)までに電話で市役所都市計画課へ ※詳しくは、ID 1008035で確認してください

保留地を販売します

市役所都市整備課 ☎0587(32)1403 ID 1007997

稲沢西土地区画整理事業区域内の保留地を、9月22日(水)に実施する一般競争入札で販売します。
▼申し込み 8月10日(火)~9月3日(金)に市役所都市整備課へ
※詳しくは、都市整備課で配布する案内書で確認してください

私立幼稚園 一覧

名称	所在地	電話番号
愛知文教女子短期大学附属第一幼稚園	西町二丁目 35-17	0587(32)4034
愛知真和学園第二幼稚園	高御堂五丁目 148	0587(32)0738
大里双葉幼稚園	井之口北畑町 226	0587(23)5874
祖父江幼稚園	祖父江町祖父江下沼 220	0587(97)0153

※六輪幼稚園は、令和4年4月から認定こども園へ移行します。入園については、六輪幼稚園(☎0567(46)0415)へ問い合わせてください

市内の私立幼稚園(左表)で、令和4年度入園の園児を

市役所保育課 ☎0587(32)1297
ID 1008064

私立幼稚園の園児募集

募集します



自動販売機販売管理者募集
市役所財政課 ☎0587(32)1172
ID 1006830

10月から施設に設置する、ジュースなどの自動販売機販売管理者を入札で決定します。参加を希望する方は事前に入札実施要項を受け取り、



募集します。
▼入園関係書類 9月1日(水)以降、各園で配布▼願書受け付け 10月1日(金)以降、各園へ

市民展作品募集
狭須記念美術館 ☎0587(23)3300
ID 1005354

▼部門など 下表▼応募資格 15歳以上で次のいずれかに該当する方 ①市内在住・在勤・在学(中学生は除く) ②市内の美術団体などに所属 ③市内で制作活動をしている

▼応募点数 一部門につき一人1点(公募展などで審査を受けていない作品に限る) ▼作品受け付け 9月25日(土)・26日(日)午前10時~午後4時に、出品申込書に事前に記入

入札参加申請をしてください。
▼対象施設 市役所本庁舎・東庁舎、祖父江ふれあいの郷など、10施設・計21台▼入札実施要項 8月16日(月)~20日(金)に市役所財政課で配布(最終日は午前11時30分まで)▼入札参加申請 9月3日(金)午前9時~正午・午後1時~5時に、申込書などを持参の上、市役所財政課へ▼入札日 9月16日(木)

市民展作品募集 部門など

部門	作品規格
日本画	作品サイズが縦162cm×横130cm以内(100号の縦は可、横は不可)。受賞対象は10号相当以上
洋画	額装(仮額可)
写真	カラーまたはモノクロの単写真で、作品サイズがA3(29.7cm×42.0cm)以上、全紙(45.7cm×56.0cm)まで。パネル張りまたはフォトフレーム(アクリルフォトフレームは不可)。表面にガラス入りまたはアクリル入りの額に入った作品は受け付けません
書	額サイズが縦180cm×横180cm以内で、額装のもの(枠装も可。軸装は受け付けません)。釈文を添付してください
工芸美術	作品サイズが横130cm以内で、平面作品はパネル付きまたは額装など容易に展示できるもの。組作品は3点以内



▲令和2年度市民展 県教育委員会賞 写真《明日を信じて》 田中伸明

の上、狭須記念美術館へ(用紙は申込先にあります。当日記入も可)▼その他 入賞・入選作品を市民展(日本画・洋画・写真)10月5日(火)~10

日(日)、【書、工芸美術】10月12日(火)~17日(日)で展示します ※各部門最終日の午後4時~5時に搬出が必要

生け垣設置助成

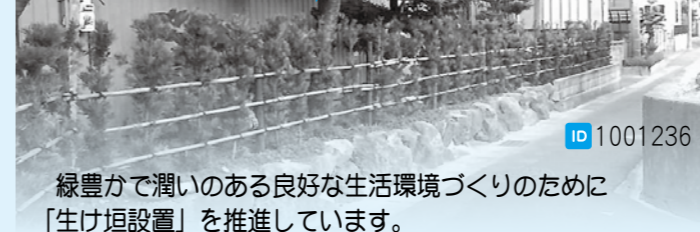

緑豊かで潤いのある良好な生活環境づくりのために「生け垣設置」を推進しています。

問合せ 市役所都市整備課 ☎0587(32)1372

対象 市内で、住宅・店舗・工場・事業所・倉庫などで使用する土地に新たに生け垣を設置する方
補助基準 公道に面していて、90cm以上の樹木を1mにつき2本以上2m以上にわたり植栽すること
補助金額 設置費用または生け垣の延長に市が定めた基準額を乗じて得た額のいずれか低い額の2分の1(上限額6万円)
手続き 着手前に、申請書を提出 ※補助金の交付は設置完了後です

消火栓は消防以外に使用しないでください

問合せ 水道工務課(上下水道庁舎内) ☎0587(23)1709 ID 1006021

消火栓は、皆さんの生命・財産を守るため、災害時に備えて設置されているものです。消防以外の使用や散水など個人的な目的では、決して使用しないでください。

※自主防災訓練などで使用する場合は、事前に水道工務課へ届け出が必要です



稲沢市都市緑化推進事業

あいち森と緑づくり都市緑化推進事業として、市民や事業者が行う優良な緑化に対して補助金を交付します

問合せ 市役所都市整備課 ☎0587(32)1372 ID 1002320

緑の街並み推進事業

対象
①市街化区域および市街化調整区域内の既存集落で行う事業
②民有地で、空き地、駐車場、建物の屋上や壁面に50㎡以上の緑化を行う事業(次の条件を1つ以上満たしていること)
・公開性がある(一般に開放されている、管理者の了承のもと見ることができると)など
・緑化面積が1,000㎡以上
・高中木の植栽の面積が、緑化面積の25%以上を占めている
③民有地で、延長15m以上の生け垣設置を行う事業(次の条件を全て満たしていること)
・生け垣の延長のうち、公道などの道路に対する接道延長が50%以上
・1m当たり2本以上植栽し、生け垣の高さが地面から90cm以上

補助金額
緑化(土壌改良、灌水設備など含む)、生け垣設置に使う費用の2分の1(1件当たりの上限額は500万円)
※補助金額が10万円未満の場合は対象外
※補助金額が基準額(右表)を超える場合、緑化面積または生け垣延長に基準額を乗じた額を交付

市民参加緑づくり事業

対象
公有地で、市民参加型の緑化活動や体験学習を行う事業(次の条件を全て満たしていること)
・参加者が延べ50人以上
・樹木などの費用が、補助の対象となる費用の2分の1以上
・営利目的ではなく、事業に継続性がある
・あいち森と緑づくり都市緑化推進事業の趣旨に反しない事業

補助金額
事業実施に必要なと認められる費用の全てを交付(1件当たりの上限額は300万円)
※補助金額が10万円未満の場合は対象外

緑の街並み推進事業 補助金の基準額

対象事業	補助金の基準額
屋上・壁面の緑化	1㎡当たり30,000円
空き地の緑化	1㎡当たり15,000円
駐車場の緑化	1㎡当たり20,000円
生け垣設置	延長1m当たり5,000円

注意事項 必ず施工前に申請し、年度内に完了してください ※予算がなくなり次第、受付を終了します。事前相談が必要です

お知らせ

募集します

催し物

教室・講座

スポーツ

申込共通項目：催し物名、参加者の郵便番号・住所氏名（ふりがな）、電話番号、催しものによりその他必要事項
無料：費用の記載がないもの、申込不要：申込方法の記載がないもの

「はがき1枚からの男女共同参画」作品募集

県男女共同参画推進課 ☎052(954)6179
▼応募資格 県内在住・在勤・在学の方
▼内容 男女共同参画社会の実現に向けての思いをはがき1枚に自由に表現
▼応募方法 9月1日(水)

(必着) までに住所・氏名(ふりがな)、年齢、職業(または学校名・学年)、電話番号を記入の上、県男女共同参画推進課(〒460-0850)1(住所記載不要)へ
※応募規定など詳しくは、1007999で確認してください

BO-KENあいち in 稲沢

問合せ 市役所地域協働課 ☎0587(32)1146 ID 1005996



防犯の「ぼう (BO)」、体験の「けん (KEN)」を組み合わせ、体験型防犯教室です!

とき 9月11日(土)、午前10時~11時15分
ところ 祖父江町体育館
対象 市内在住の小学1~4年生
定員 30人(先着順)
内容 ランドセルを背負った状態での逃げ方など、「自分の身の守り方」を学ぶ
持ち物 ランドセル、防犯ブザー、室内シューズ
申し込み 8月10日(火)~27日(金)に、電話で市役所地域協働課へ
その他 保護者同伴も可。観覧席もあります

催し物

祖父江ぎんなんマルシェ

市役所農務課 ☎0587(32)1352 ID 10007904
▼とき 8月21日(土)、午前9時30分~午後1時
▼ところ 祖父江ぎんなんパーク
▼内容 地域の特産品販売、キッチンカーなど

ワクワク科学館まつり

下水道課(上下水道庁舎内) ☎0587(21)4199
▼とき 8月7日(土)・8日(日・祝)、午前10時~午後4時 ※8日(日・祝)は午後3時30分まで
▼ところ タウオーター下水道科学館あいち(平和町須ヶ谷)
▼内容 スタンプラリーでくじ引き大会、下水道オンラインクイズなど
▼問合せ メタウォーター下水道科学館あいち ☎0567(47)1551

教室・講座

1歳児育児講座

中央子育て支援センター ☎0587(34)4158 ID 10008064
▼とき 9月1日(水)、午前10時~11時
▼ところ 平和町体育館武道室
▼対象 市内在住で、平成31年4月2日~令和2年4月1日生まれの子どもと保護者
▼定員 25組(先着順)
▼内容 親子でリズムフィットネスをして「動く」を学ぶ
▼講師 健康運動指導士 柴田雅美
▼申し込み 8月3日(火)から、中央子育て支援センターへ(電話可)

子育て講座

長野子育て支援センター ☎0587(32)9415 ID 10008064
▼ママワッキング
▼とき ①9月7日(火)②9月14日(火)、午前10時30分~11時



子育て講座

▼定員 各6組(先着順)
▼内容 食に関する講話・実演

親子ふれあい広場③④

市役所生涯学習課 ☎0587(32)1440 ID 10008064
●親子ふれあい広場③
▼ところ 祖父江生涯学習センター「ソブエル」和室
▼対象 市内在住・在勤の8月1日現在で1歳未満の子どもと保護者
▼内容 0歳期の遊びと子育て仲間との交流
▼講師 子育てネットワーカー 犬飼祐香、堤原美里
●親子ふれあい広場④
▼ところ 勤労福祉会館第1

親子ふれあい広場

日本間▼対象 市内在住・在勤の8月1日現在で1歳以上2歳未満の子どもと保護者
▼内容 リトミックを楽しむながら子育てのコツをつかおう
▼講師 子育てネットワーカー 定行加保里、水野裕子
▼日程 下表(各全6回)
▼時間 午前10時30分~11時30分
▼定員 各10組(定員を超えた場合は抽選 ※初めて参加する方を優先)
▼申し込み 8月13日(金)(必着)までに、往復はがきの往信裏に、申込共通項目(ページ左下参照、子ども

親子ふれあい広場 日程

ふれあい広場③	ふれあい広場④
9月8日(水)	9月3日(金)
9月15日(水)	9月10日(金)
9月22日(水)	9月17日(金)
9月29日(水)	9月24日(金)
10月3日(日)	9月26日(日)
10月6日(水)	10月8日(金)

はじめての手法教室

市役所福祉課 ☎0587(32)1281 ID 10008008
▼とき ①9月2日~10月7日(9月23日を除く木曜日)・全5回 ②9月4日~10月2日(土曜日・全5回)、午前10時~11時30分
▼ところ ①

成人大学 後期講座

市役所生涯学習課 ☎0587(32)1440 ID 10005003
▼日程・内容 下表(全5回)
▼時間 午前10時~11時30分
▼ところ 名古屋文理大学文化フォーラム(市民会館小ホール)
▼対象 市内在住・在勤の20歳以上の方
▼定



成人大学 後期講座 日程・内容

とき	内容	講師
9月3日(金)	藤原定家と百人一首	愛知県かるた協会会長 伊藤孝男
9月10日(金)	円空 ~行動の謎を考える~	羽島市円空顕彰会会員 五十住啓二
9月17日(金)	画家・狩野高徳と芸術の都・パリ	狩野記念美術館学芸員 河合志穂
9月24日(金)	激化する欧州を舞台とした「パツテリー戦争」	名古屋学院大学大学院特任教授 家本博一
10月1日(金)	アフターコロナ時代の中国と世界	愛知大学教授 砂山幸雄

員 70人(先着順) ▼費用 1000円(初日に納入)
▼申し込み 8月10日(火)~25日(水)に、申込書に記入の上、市役所生涯学習課へ(電話可。用紙は申込先、支所、市民センターなどにあります)

消費生活講座

市役所商工観光課 ☎0587(32)1332 B 10005429
▼日程・内容 左表(全3回)
▼時間 午前10時~11時30分
▼ところ 名古屋文理大学文化フォーラム(市民会館)研修室
▼対象 市内在住・在勤の方
▼定員 30人(先着順)
▼申し込み 8月4日(水)午前9時から、電話で市役所商工観光課へ

消費生活講座 日程・内容

Table with 3 columns: とき, テーマ, 講師. Includes dates like 9月1日 and topics like '自分の食事をデザインしてみませんか?'.

認知症介護家族勉強会

市役所高齢介護課 ☎0587(32)1293 B 10001509
▼とき 8月20日(金)、午後1時30分~3時30分
▼ところ 市役所第3会議室
▼対象 認知症の方を介護している家族
▼定員 20人(定員を超えた場合は入場を制限)
▼演題 腹が立った時どうする認知症介護の知恵袋&施設の違いを知る
▼講師 NPO法人 HEART TO HEART 理事長 尾之内直美
▼費用 100円(当日納入)

自然観察会

環境保全課(環境センター内) ☎0587(36)3710
▼とき 8月21日(土)、午前9時30分~11時30分
▼集合場所 祖父江のホタルを守る会の実験田(祖父江町山崎)
▼定員 20組(先着順)
▼内容 田んぼに住む生き物の観察、ザリガニ釣り
▼持ち物 魚などを入れる容器(希望者のみ)
▼申し込み 8月1日(日)

「スライムを作ろう」教室

平和町農村環境改善センター ☎0567(47)1280 B 10001649
▼とき 8月22日(日)、午前10時~正午
▼ところ 平和町農村環境改善センター料理実習室・研修室5
▼対象 小学生と保護者
▼定員 20組(先着順)
▼内容 伸びたり膨らんだりするスライムを作って遊ぶ
▼費用 500円(当日納入)
▼申し込み 8月1日(日)から、平和町農村環境改善センターへ(電話可)

ふれあいの郷つまみ細工教室

祖父江ふれあいの郷 ☎0587(98)2135
▼とき 8月13日(金)、午前10時~11時
▼ところ 祖父江ふれあいの郷会議室2
▼定員

稲沢市国際友好協会 キッズ講座

稲沢市国際友好協会 稲沢商工会議所内 ☎0587(81)5000
●キッズイングリッシュ教室
▼とき 8月17日・24日(火曜日・全2回)、午後1時30分~3時
▼対象 小学校高学年
▼内容 イラストを使いながら英語の発音や日常会話を楽しく学ぶ
▼持ち物 筆記用具、色鉛筆

らくプラつまみ細工教室

平和らくプラ ☎0567(46)5600
▼とき 8月25日(水)、午前10時~正午
▼ところ 平和らくプララザセミナー室
▼定員 5人(先着順)
▼内容 マスクチャームを作る
▼講師 日本つまみ細工コーディネーター協会認定講師 近藤智子
▼持ち物 ピンセット、ポンド、おしぼり、平ペンチ2本
▼費用 3500円 ※別途材料費500円を当日納入
▼申し込み 8月1日(日)~18日(水)に、費用を持参の上、平和らくプララザ事務室へ

愛知県「親の育ち」家庭教育支援者養成講座

市役所生涯学習課 ☎0587(32)1440
▼とき 9月14日(火)・21日(火)・10月1日(金)(全6講座)
▼ところ 県生涯学習推進センター(名古屋市中区三の丸三丁目)
▼内容 地域で子育て中の保護者や家庭教育を支える立場となるための講座
※申込方法など、詳しくは県生涯学習課のホームページで確認してください

ひとり親家庭の母などのための就業支援講習会

市役所子育て支援課 ☎0587(32)1296 B 10008064
働くための技能・資格を習得する講習会です。
▼日程・内容 下表
▼対象



ひとり親家庭の母などのための就業支援講習会 日程・内容

Table with 4 columns: 講座名, とき, 定員, ところ. Lists courses like '調剤薬局事務講習' and '介護職員初任者研修'.

県内在住の母子家庭の母、父子家庭の父または寡婦で、全日程参加できる方
▼申し込み 8月5日(木)~27日(金)に、市役所子育て支援課へ(定員)

小学生ボウリング特別指導会

スポーツ課(総合体育館内) ☎0587(34)6318 B 10005234
▼とき 8月21日(土)、午前10時~正午
▼ところ 稲沢グラウンドボウル(井之口大坪町)
▼対象 市内在住の小学3~6年生
▼定員 100人(先着順)
▼講師 全日本ナショナルチーム・ユースナショナルチームメンバーなど
▼申し込み 8月1日(日)~10日(火)に、稲沢グラウンドボウルへ
▼問い合わせ 稲沢グラウンドボウル ☎0587(21)2131



いなスポチャレンジフェスタ

スポーツ課(総合体育館内) ☎0587(34)6318 B 10005345
▼とき 8月29日(日)、午前9時30分~正午(受け付けは午前9時~11時)
▼ところ 祖父江町体育館
▼対象 市内在住・在勤・在学の方
▼内容



ウルフドッグス名古屋の選手・コーチらとふれあえるバレーボール教室を開催します!
とき 8月19日(木)①午前9時30分~11時30分②午後2時~4時
ところ 豊田合成記念体育館「エントリオ」(下津北山一丁目)
対象 ウルドタウン(稲沢市、清須市、一宮市、小牧市)在住の小学生各80人(先着順)
申し込み 8月5日(木)から、ウルフドッグス名古屋公式ホームページで受け付け
その他 保護者同伴も可。観覧席もあります
問合せ TG SPORTS(株) ☎0587(21)0615



お知らせ 募集します 催し物 教室・講座 スポーツ 申込共通項目: 催し物名、参加者の郵便番号、住所氏名(ふりがな)、電話番号、無料: 費用の記載がないもの、申込不要: 申込方法の記載がないもの

お知らせ 募集します

催し物

教室・講座

スポーツ

申込共通項目: 催し物名、参加者の郵便番号・住所氏名(ふりがな)、電話番号、催しものによりその他必要事項 無料: 費用の記載がないもの、申込不要: 申込方法の記載がないもの

秋季ソフトバレーボール大会

スポーツ課(総合体育館内)

☎0587(34)6318

ID 10005340

▼とき 8月22日(日)、午前9時15分
▼ところ 平和町体育館
▼対象 市内在住・在勤・在学の方
▼参加人数 1チーム監督1人、選手8人以内
▼部門 ①トリム一般の部(初級・中級・上級) ②レディーズコート内220歳以上の部 ※①②は16歳以上
▼費用 1チーム1000円(当日納入) ※令和3年度ソフトバレーボール協会未登録の場合は登録料1000円と登録名簿も必要
▼申し込み 8月6日(金)までに、申込書に記入の上、持参またはFAX(0587(34)6328)でスポーツ課へ(用紙は申込先にあります)
▼問合せ 稲沢市ソフトバレーボール協会 富田賢商 ☎090(8734)0693



健康ヨガ教室

スポーツ課(総合体育館内)

☎0587(34)6318

ID 10005344

▼とき 9月3日〜10月8日(金曜日・全6回)、午前10時〜11時
▼ところ 勤労福祉会館多目的ホール
▼対象 市内在住・在勤の方
▼定員 20人(先着順)
▼費用 1200円
▼申し込み 8月4日(水)〜18日(水)に、費用を持参の上、スポーツ課へ

身体障がい者卓球大会

市役所福祉課

☎0587(32)1281

▼とき 9月26日(日)、午前9時〜午後4時
▼ところ 愛知勤労身体障害者体育館(祖父江町祖父江)
▼対象 身体障害者手帳または療育手帳、精神障害者保健福祉手帳を持っている方
▼定員 40人(先着順)
▼種目 シングルス、ダブルス
▼費用 無料(昼食が必要な場合は実費700円)
▼申し込み 8月8日(日・祝)〜9月5日(日)に申

一万人卓球大会

スポーツ課(総合体育館内)

☎0587(34)6318

ID 10005342

▼とき 11月3日(水・祝)、午前9時
▼ところ 祖父江町体育館
▼対象 市内在住・在学の小学生、中学1・2年生
▼部門 ①男子5・6年生 ②男子4年生以下 ③女子5・6年生 ④女子4年生以下 ⑤中学1年生男子 ⑥中学1年生女子 ⑦中学2年生男子 ⑧中学2年生女子
▼申し込み 10月1日(金)までに申込書に記入の上、スポーツ課へ(用紙は申込先にあります)

込書に記入の上、郵送(必着) 〒49510001 稲沢市祖父江町祖父江寺西1415、FAX(0587(97)1010)、またはEMAIL(sinstotai@kan.sobue.gr.jp)で愛知勤労身体障害者体育館へ(電話可。用紙は申込先にあります)
▼問合せ 愛知勤労身体障害者体育館 ☎0587(97)6630

市民体育大会

問合せ スポーツ課(総合体育館内) ☎0587(34)6318

▶日程・内容 下表▶対象 市内在住・在勤・在学の方▶申し込み 申込書に記入し、費用を持参の上、スポーツ課、祖父江町・平和町体育館へ(用紙は申込先にあります) ※バスケットボールとサッカーは代表者会への出席が必要。日程など詳しくは、問い合わせるか、ID 1005346 で確認してください



Table with 6 columns: 種目, とき, ところ, 部門, 参加資格, 費用, 申込締切日. Rows include Basketball, Tennis, Soccer, Judo, Volleyball, and Table Tennis.

保健コーナー

新型コロナウイルス感染拡大防止のため、検診などを中止・延期、または内容を一部変更する場合があります。最新情報は、市のホームページで確認するか、各担当課にお問い合わせください。 ID 10006296

乳がん検診(集団実施)

ID 10004969

▼とき ①9月4日(土)②9月30日(木)③10月22日(金)、午前8時40分〜午後2時30分 ※時間指定はできません
▼ところ ①②保健センター③保健センター祖父江支所
▼対象 市内在住の女性で、クーポン券対象者(4月1日現在で40歳の方)、または和暦が奇数年生まれで検診時40歳以上の方
▼定員 各110人(先着順。各60人以上で開催)
▼検査方法 マンモグラフィ(乳房レントゲン撮影)
▼持ち物 健康手帳(持っている方のみ)、クーポン券(対象者のみ。本人確認ができるも

の必要)
▼費用 1000円(70歳以上の方、65歳以上で後期高齢者医療被保険者証を持っている方、生活保護を受けている方、クーポン券対象者は無料)
▼申し込み 8月5日(木)〜12日(木)(必着)に、往復はがきの往信裏に住所・氏名・生年月日・第1希望日現在の年齢・電話番号・希望日(第3希望まで)を、返信表に住所・氏名を記入の上、健康推進課(〒49218217 稲沢市稲沢町前田365116)へ。健康推進課で公開抽選(8月13日(金)、午前9時)を行い、結果をはがきでお知らせします。空きのある日程は、8月19日(木)、午前8時30分から電話で健康推

進課へ(1回の電話で3人まで受け付けます)
がん検診無料クーポン券対象の方へ
検診はお済みですか
特定の年齢に達した方に、がん検診無料クーポン券と検診手帳を5月末に送付しました。一部のクーポン券は有効期限が迫っていますので、早めに受診してください。
ID 10008064

すくすく広場(身体計測の日)

ID 10008064

▼とき 9月1日(水)、午前9時30分〜11時
▼ところ 保健センター
▼対象 市内在住の奇数月生まれの乳幼児
▼内容 保護者による身体計測、子育てネットワーカーによる親子遊び
▼持ち物 母子健康手帳
▼問合せ 健康推進課

基本健康診査

ID 10004979

▼とき 9月3日(金)・7日(火)・8日(水)・22日(水)・25日(土)・30日(木)、10月5日(火)・11

市民病院糖尿病教室

▼日程・内容 左表(全5回)
▼時間 午後2時〜3時(最終日は午後3時15分まで)
▼ところ 市民病院講堂
▼問合せ 市民病院内科外来 ☎0587(32)2111

市民病院糖尿病教室 日程・内容

Table with 3 columns: とき, 内容, 講師. Rows include Diabetes overview, Diet and Diabetes, Teeth and Eyes, Daily Life of Diabetes, and Medication and Exercise.

妊産婦・成人歯科健康診査
ID 10004979
▼とき 9月10日(金)、午後1時〜2時
▼ところ 保健センター
▼対象 市内在住の妊産婦、20歳以上の方
▼定員 20人(先着順。5人以上で開催)
▼内容 歯科健康診査(歯周疾患健診など)、歯科保健指導(ブラッシング指導など)
▼持ち物 歯ブラシ、コップ

無料: 費用の記載がないもの、申込不要: 申込方法の記載がないもの

乳幼児健康診査・予防接種

- 1 母子健康手帳を必ず持参してください
- 2 風邪症状(咳、鼻水、発熱など)があるなど、体調の悪いときは、別の日に受診してください
- 3 所要時間は、健康診査が受け付けから2時間～2時間30分程度、歯科健康診査が受け付けから1時間～1時間30分程度、BCG予防接種が受け付けから1時間程度です
- 4 アンケート(BCG予防接種は予診票)に記入の上、持参してください(歯科健康診査を除く)

- 5 指定された会場以外で受診したい場合は、1週間前までに祖父江町・平和町に在住の方は健康推進課へ、祖父江町・平和町以外に在住の方は保健センター祖父江支所(☎0587(97)7000)へ連絡してください
- 6 歯科診察を受ける方は、歯みがきをしてから出掛けてください
- 7 全て無料です

健康診査 対象者には事前に案内を送付します。指定された受診日の1週間前までに届かない場合は、健康推進課へ問い合わせください

名称	とき(対象)・ところ		受付時間	内容
	祖父江町・平和町以外に在住の方	祖父江町・平和町に在住の方		
4カ月児健康診査	8月3日(火)(R3.3.16~31生) 8月18日(水)(R3.4.1~15生) 保健センター	8月6日(金) (R3.3~4月生) 保健センター祖父江支所	新型コロナウイルス感染拡大防止のため、生年月日による受付時間枠を設けています。 詳しくは、事前に送付する健診案内で確認してください。	問診、身体計測、内科診察
1歳6カ月児健康診査	8月4日(水)(R2.1.1~15生) 8月20日(金)(R2.1.16~31生) 保健センター	8月27日(金) (R1.12~R2.1月生) 保健センター祖父江支所		
3歳児健康診査	8月10日(火)(H30.8.1~15生) 8月24日(火)(H30.8.16~31生) 保健センター			

歯科健康診査 祖父江町・平和町以外に在住の方は「1歳児歯科健康診査」「2歳児・2歳6カ月児歯科健康診査」を、祖父江町・平和町に在住の方は「総合歯科健康診査」を受診してください ※対象月以外で受診を希望する方は、健康推進課へ問い合わせください

◆祖父江町・平和町以外に在住の方が対象の歯科健康診査

名称	とき(対象)・ところ	受付時間	内容
1歳児歯科健康診査	8月12日(木)(R2.8月生) 保健センター	午前9時15分～10時	歯科診察、栄養指導、歯みがき指導、フッ素塗布(希望者のみ) 【1歳児持ち物】 コップ、タオル、洗たくばさみ 【2歳児、2歳6カ月児持ち物】 歯ブラシ、コップ、タオル、洗たくばさみ
2歳児・2歳6カ月児歯科健康診査	8月5日(木)(R1.8月生・H31.2月生) 保健センター		

◆祖父江町・平和町に在住の方が対象の歯科健康診査

名称	とき(対象)・ところ	受付時間	内容
総合歯科健康診査	8月17日(火) 1歳児(R2.8月生) 2歳児(R1.8月生) 2歳6カ月児(H31.2月生) 保健センター祖父江支所	【1歳児】 午後0時50分～1時 【2歳児、2歳6カ月児】 午後1時15分～1時30分	歯科診察、栄養指導、歯みがき指導、フッ素塗布(希望者のみ) 【1歳児持ち物】 コップ、タオル、洗たくばさみ 【2歳児、2歳6カ月児持ち物】 歯ブラシ、コップ、タオル、洗たくばさみ

BCG予防接種 病院などにかかっていて薬を飲んでいる場合は、事前に医師に確認してください
不明な点は、健康推進課へ問い合わせください

とき(対象)・ところ		申込開始日
1歳未満の子ども		
祖父江町・平和町以外に在住の方	祖父江町・平和町に在住の方	8月2日(月)午前8時30分から、電話で健康推進課へ(先着順) ※受付時間(午後1時45分から)は申込時にお知らせします
9月9日(木)・21日(火) 保健センター		

各種相談

※全て無料です。祝休日を除きます

名称	とき	ところ	内容	その他
健康相談	水曜日、午前9時～11時	保健センター	保健師による相談	母子健康手帳・健康手帳のある方は持参。予約不要
	火曜日、午前9時～11時	保健センター祖父江支所		
食生活相談	随時		食生活に関する相談	電話予約が必要
医師健康相談	8月23日(月) 午後1時30分～3時	保健センター	医師による相談	8月16日(月)までに電話予約が必要
エイズ・梅毒検査	8月4日(水)・18日(水)、 午後1時～3時	県清須保健所(清須市春日) ※問い合わせは県清須保健所(☎052(401)2100)へ	カウンセリングの上、血液検査を実施 ※感染の可能性があった日から3カ月の経過が必要	成績書(後日発行)が必要な場合は有料。予約不要
B型・C型肝炎ウイルス検査				過去に一度も検査を受けていない方が対象。予約不要

各種教室

※全て無料です。祝休日を除きます

名称	とき	ところ	対象	内容
ママパパ教室	9月21日(火) 午前9時45分～11時30分	保健センター	妊娠8カ月までの妊婦と家族	妊娠中の生活・栄養・歯科保健・保育の話 定員 24人(先着順。妊婦5人以上で開催) 持ち物 母子健康手帳、筆記用具 *8月13日(金)～9月14日(火)に、健康推進課へ予約が必要
プレママごはん	9月10日(金) 午前9時30分～11時30分		妊婦(配偶者の参加も可)	健康的な食生活に関する講話など 定員 10人(先着順。5人以上で開催) 持ち物 母子健康手帳、筆記用具 *8月3日(火)～9月3日(金)に、健康推進課へ予約が必要
離乳食教室	①9月3日(金) 午前10時15分～正午 ②9月15日(水) 午前10時15分～正午		保健センター祖父江支所	5～6カ月の子を持つ方

虐待かもと思ったらすぐに電話を

児童相談所虐待対応ダイヤル

いちはやく ☎189

○地域の児童相談所につながります
○通告・相談は匿名でも可能です

ひとりで悩まずにご相談を

名古屋いのちの電話

☎052(931)4343

月・水・金曜日：午前8時～翌午前8時
火・木・土・日曜日：午前8時～午後10時



教須記念美術館 の催し **開館時間**
午前9時30分～午後5時
(入館は午後4時30分まで)

一般展示室のご案内	内容
木曜会展 8月3日(火)～9日(月・休)	油彩画、水彩画
稲沢市教職員美術展 8月12日(木)～15日(日)	絵画、デザイン、工芸、彫塑
稲沢市美術協会展 8月17日(火)～22日(日)	日本画、洋画、書、工芸、写真

※初日は午後から。最終日は午後4時まで
※美術館では展示室を貸し出しています

常設展示室のご案内	内容
教須高德の美術学校時代から晩年までの作品を展示しています	油彩画、水彩画、素描、リトグラフなど

8月休館日…2日(月)・10日(火)・11日(水)・16日(月)・23日(月) ※24日(火)～9月3日(金)は工事のため休館

◆常設展観覧料
一般…310(240)円、高大生…210(160)円、小中生…50(40)円
※()内は団体料金。市内の小・中学生は無料
※障害者・戦傷病者・被爆者健康手帳所持者は、本人と付き添い1人無料(窓口で手帳を提示してください。マイロID可)
◆一般展示観覧料 無料

稲沢の文化財 市役所生涯学習課

木造阿弥陀如来坐像

禅源寺 稲葉一丁目
市指定文化財一躯(平成13年11月1日指定)

像高57.5cm。一木造りという、頭と体の主要部を一材から彫り出す技法で制作された仏像です。



阿弥陀如来は極楽浄土にあり、人々は念仏を唱えることなどによって、この浄土へ往生することができます。

頭体各部のバランスが良く、やや地方色があるものの端正な顔立ちです。全体に細身で締まっており、構造的にも古式であることから、制作年代は十一世紀末から十二世紀初め頃と推定されます。

爽快! 祖父江の森

祖父江の森温水プール ☎0587(97)8282

●運試しサイコロイベント

▶とき 8月9日(月・休)
▶対象 プール・トレーニング室を利用した方 ▶内容 サイコロを投げて当たりが出た方に、施設の利用無料券やお菓子などの景品をプレゼント



◎プール利用料

種類	大人	小中学生	その他
当日券	480円	200円	小学2年生以下は無料。オムツを
回数券(12枚)	4,800円	2,000円	使用している方は利用できません



開館時間 午前10時～午後9時
(平日のプールは午後1時～9時)
8月休館日 2日(月)・10日(火)・16日(月)・23日(月)・30日(月)

名古屋文理大学文化フォーラム

(市民会館) ☎0587(24)5111

ワンコインコンサートスペシャル
「音楽三昧」～ベートーヴェン編～ 合唱団員募集

昨年、予定されていたベートーヴェン生誕250周年のイベントは新型コロナウイルスの影響で中止となりました。そこで、恒例の「音楽三昧」では、250+2周年としてアニヴァーサリーコンサートを行います。その中で演奏する合唱団員を募集します。

▶合唱指導 重左竜二ほか ▶練習日 9月から15回程度 ▶対象 高校生以上の方 ▶募集人数 80人(先着順) ▶練習費用 10,000円 ▶申し込み 8月29日(日)午前10時から、申込用紙に記入し費用を持参の上、管理事務室へ(用紙は申込先にあります)

●「音楽三昧」公演日程など

▶とき 令和4年3月6日(日)
▶ところ 大ホール ▶演奏曲 交響曲第九番第4楽章、合唱幻想曲 ▶指揮 古谷誠一 ▶管弦楽 セントラル愛知交響楽団



開館時間 午前9時～午後9時30分
8月休館日 23日(月)

図書館からのお知らせ

☆おすすめ本

「かどこいった?」

鈴木のりたけ(作・絵)、小学館(刊)
中央・祖父江の森図書館所蔵
暑くなるとどこからともなく現れる虫「蚊」。絵本の中に蚊が止まっているぞ。蚊に刺される前に君の手で退治してみよう。新感覚のアクション絵本を体験してみよう。



「とにかく盛り上がる夜ごはん」

小田真規子(料理)、仲島綾乃(絵)、谷 綾子(文)、文響社(刊)
中央図書館所蔵
ご飯づくりをちょっとサボりたい夜に。一秒餃子、食べ比べパーティーなど、平日の夜にできるおもしろレシピを紹介。可愛いイラスト満載で、見ているだけで楽しい一冊です。



開館時間 中央図書館…午前9時30分～午後7時30分、祖父江の森・平和町図書館…午前10時～午後7時
8月休館日 2日(月)・6日(金)・10日(火)・16日(月)・23日(月)・30日(月)
※祖父江の森図書館は11日(水)・15日(日)、平和町図書館は11日(水)も休館
中央図書館 ☎0587(32)0862、祖父江の森図書館 ☎0587(97)1000、平和町図書館 ☎0567(46)1124

●いなっピーが図書館を探検して みんなに絵本を選びます ID 1005321

いなっピーが夜の図書館を探検し、その様子を報告するほか、探検中に選んだ絵本1冊を貸し出します。
▶とき 8月26日(木)、午後2時～3時 ▶ところ 中央図書館研修室 ▶対象 市内在住の年中から小学3年生までの方 ▶定員 10人(定員を超えた場合は抽選) ▶申し込み 8月15日(日)(必着)までに申込書に記入の上、持参またはFAX(0587(23)4933)、郵送(〒492-8145 稲沢市正明寺三丁目144)で中央図書館へ(用紙は申込先にあります。ダウンロード可)

●図書修理入門講座 ID 1005320

▶とき 9月1日・8日・15日(水曜日・全3回)、午後1時30分～3時30分 ▶ところ 中央図書館研修室 ▶定員 15人(先着順) ▶内容 図書修理の基本技術を学ぶ ▶講師 一級製本技能士 田中 稔 ▶持ち物 カッターナイフ、目打ちまたは千枚通し、はけ、はさみ、のりふき用の布、エプロン ▶申し込み 8月11日(水)午前11時30分から、電話で中央図書館へ

平和らくらくプラザ

☎0567(46)5600 ID 1001703

開館時間 午前9時～午後9時(プール・浴場・トレーニングルームの入場は午前10時～午後8時30分)
8月休館日 3日(火)・10日(火)・17日(火)・24日(火)・31日(火)

種類	区分	プール	浴場	プール・浴場共通	トレーニングルーム
1回券	大人	600円	220円	700円	360円
	小中学生	300円	100円	350円	-
回数券(12枚)	大人	6,000円	2,200円	7,000円	3,600円
	小中学生	3,000円	1,000円	3,500円	-

※未就学児、市内在住の障害者・戦傷病者・被爆者健康手帳所持者は無料
※プール・浴場はオムツを使用している方は利用できません

祖父江ふれあいの郷

☎0587(98)2135 ID 1001709

開館時間 午前9時～午後9時(浴場の入場は午前10時～午後8時30分)
8月休館日 4日(水)・11日(水)・18日(水)・25日(水)

種類	大人	小中学生	その他
1回券	240円	100円	未就学児、障害者および市内在住の戦傷病者・被爆者健康手帳所持者は無料。オムツを使用している方は利用できません
回数券(12枚)	2,400円	1,000円	

※「平和らくらくプラザ」「祖父江ふれあいの郷」は、新型コロナウイルス感染拡大防止のため、施設の利用を休止する場合があります

いなっピーお出掛け情報

●いなっピーのピンバッジを紹介!

たくさんあるボクのグッズの中から、今回はピンバッジを紹介するヨ。桜を見ながらお団子を食べているところや、色鮮やかなアジサイに囲まれているところがピンバッジになっているよ!



ほかにも、イベントでしか手に入らない限定のピンバッジなどたくさんの種類があるッピ。みんなもぜひ手に入れてみてネ!

詳しくは、稲沢市観光協会のホームページを見るッピ!



市役所高工観光課 ID 1003254

無料…費用の記載がないもの、申込不要…申込方法の記載がないもの

無料…費用の記載がないもの、申込不要…申込方法の記載がないもの

●「稲沢市×ギリシャ共和国
ホストタウンフレーム切手」贈呈式

稲沢市と日本郵便との連携事業で作成したホストタウンフレーム切手の販売を記念して、贈呈式が行われました。



▲左から、加藤市長、日本郵便株式会社執行役員東海支社長 中井様

みんなのひろば

●はつらつ農業塾

野菜づくりについて学ぶ「はつらつ農業塾」では、育てたジャガイモやナス、枝豆などの収穫が行われました。



▲立派に育ったニンジンとナスを丁寧に振り起こします

消費生活センター
からののお知らせ
市役所商工観光課

トラブルを未然に防ごう

ネット通販の定期購入トラブルに要注意！
事例
ネット通販で「いつでも解約できる！」と表示されていたので、初回お試し商品を注文した。解約しようとして電話をかけたがつながらない。その後、2回目の商品が届いたため受け取り拒否をして送り返し、解約したつもりでいたが、請求書が届いた。

アドバイス
ネット通販などの通信販売には、クーリング・オフの適用はありません
・注文する際、解約や返品の方法などをしっかり確認しましょう。業者によっては、解約方法が煩雑でなかなか解約できないケースがあります
・届いた商品を受け取り拒否しただけでは、請求は止まりません。必ず解約手続きが必要です。また、解約できる日にちに制限があるケースもあります

市役所消費生活センター ☎0587(32)2594
受け付け 月～金曜日 ※祝休日を除く
午前10時～正午・午後1時～3時

警察署からののお知らせ
稲沢警察署 ☎0587(32)0110

車上ねらい被害が連続発生しています！
市内では、今年の1月下旬頃から車上ねらい被害が毎月連続で発生しています。

今年の5月までの件数は24件で、昨年と同じ時期に比べ+10件と大幅に増加しています。被害に遭う車の半数近くが無施錠で、車内から現金や貴重品が盗まれています。短い時間でも車から離れる時は必ず施錠をしましょう。また、車の中や自転車には荷物を放置しないようにしましょう。

警察官・警察職員採用試験のご案内
警察官(A)【大卒程度】・(B)【高卒程度】
受付期間 8月10日(火)～30日(月)
第1次試験 9月19日(日)
警察職員【高卒程度】
受付期間 8月16日(月)～9月1日(水)
第1次試験 9月26日(日)
※詳しくは、問い合わせください

笑顔で話そう

●図書館で働く「司書」とは
司書の仕事は、図書館資料と利用者をつなぐことです。本を探したり、本を返すお手伝いをしたり、特集展示を組んだり、図書館資料が皆さんに少しでも多く活用されるように取り組んでいます。

●知識や経験が生きる仕事
子どもの頃から本が好きで、図書館によく通っていました。図書館は本屋さんと違って、古い本も所蔵され続けているので、知識や情報がたくさん蓄積されていて、感じがいがあります。

高校では理系に進み、大学では法学部を専攻しました。司書の仕事に就くまで、ずいぶん寄り道したようにも見えますが、この仕事には「寄り道」が役に立つ場面があります。実際にあった例では、「モジュラー」に関する本を探していると尋ねられた時に、「数学の本だな」と分かり、すぐに目的の本を案内できたことがあります。

●やりがいや心掛けること
司書をする上で、一番難しいことは、本の探しのやりかたを伝えることです。以前、思い出の本を探している方がいたら、著者も分からないという方がいました。こういう場合は、本が何色か、こんな感じの登場人物で…といった記憶から絞り込んで、実際に本を探し出した時はとてもやりがいを感じました。

また、本を探すと手伝いをすると、利用者の方が求める本だけでなく、それ以上に適した良い本がないか必ず調べるようにしています。世界を広げてもらえたらうれしいです。

稲沢市では、私が働く中央図書館のほか、祖父江の森・平和町図書館、7カ所の公民館図書室でも本が借りられます。本をウェブで予約したり、稲沢市にない本は取り寄せ・購入希望を出したりすることもできますので、ぜひ図書館資料をたくさん活用していただければと思います。

堀田真司さん (中央図書館勤務)

ケーブルテレビの稲沢市広報番組
いなざわふれあい通信

問合せ先 市役所秘書広報課
市の施策や計画、行事、祭り・イベントなどを映像でお伝えする市政広報番組「いなざわふれあい通信」を、稲沢CATV(TOP TOWER)と西尾張CATV(クローバーTV)で放送しています。

- ◆8月1日～15日の放送内容 「文化財愛護少年団」
 - ◆8月16日～31日の放送内容 「住まいの耐震化」
- ※新型コロナウイルスワクチン接種についても紹介しています
- 放送開始時間(10分番組)
稲沢CATV…6:50、9:50、10:50、11:50、14:50、17:50、20:50、21:50
西尾張CATV…8:45、14:15、17:45、20:45

▷番組のDVDを市役所秘書広報課、支所、中央・祖父江の森・平和町図書館で貸し出しています
▷放送期間中の内容は、市ホームページからも、視聴できます

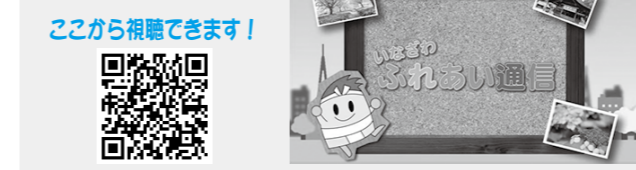

俳句 安田一子 選

【特選】
海鳴りを遠く近くに遍路かな (日下部北町) 近藤とし江
夏山やアルピニストの青きシャツ (長束町) 西村幸男

【入選】
さざ波の鎮魂歌八月の海 (北島町) 愛葉行徳
海の日や山の鷹は海知らず (北島町) 熊谷有史
振り向けば母が手招き海の家 (田代一丁目) 原田千鶴
精鋭の海鵜揃へて待つ出番 (奥田町) 村瀬三重子
シャツ捨てる汗の思い出ありがとう (一色道上町) 桜井 晃
老いし身もシャツ捲り上げ初夏の午 (稲島町) 村上秀臣
素振りする球児は寡黙シャツの汗 (梅須賀町) 田中佳子
自己嫌悪いよ際立つアロハシャツ (下津片町) 松尾英利
西村さん：アルピニストの気概が青に象徴されています。

●募集します(俳句) ▶兼題(10月号)運動会、実り ▶締切日 8月16日(月)
▶応募方法 住所・氏名を記入の上、市役所秘書広報課(〒492-8269 稲沢市稲府町1)へ ※兼題1つに2句まで。FAX(0587(23)1489)、Eメール(haiku@city.inazawa.aichi.jp)でも受け付けます

休日急病診療



外科		内科
花井医院 ☎ 0587(21)2221	8月1日(日)	休日急病診療所 ※下図をご覧ください
六輪病院 ☎ 0567(46)3515	8月7日(土)	あくむら小児科 ☎ 0587(23)5133
	8月8日(日・祝)	休日急病診療所 ※下図をご覧ください
宮下医院 ☎ 0587(36)7028	8月9日(月・休)	
たいらクリニック ☎ 0587(32)0008	8月14日(土)	いのくちファミリークリニック ☎ 0587(84)2288
	8月15日(日)	休日急病診療所 ※下図をご覧ください
宮崎外科 ☎ 0587(21)0856	8月21日(土)	ぬまた小児科クリニック ☎ 0587(21)0322
	8月22日(日)	休日急病診療所 ※下図をご覧ください
杉原内科外科医院 ☎ 0587(21)0832	8月28日(土)	山田内科呼吸器科 ☎ 0587(24)7707
	8月29日(日)	休日急病診療所 ※下図をご覧ください

外科と内科の受付時間

土曜日(外科・内科): 午後1時~7時30分
日曜日、祝・休日(外科): 午前9時~午後7時30分



休日急病診療所

受付時間 午前9時~11時30分
午後1時~3時30分
午後5時~7時30分

診療科目 内科・小児科

★保険証と現金をお忘れなく



土曜日は休診です。
当直医療機関へどうぞ。

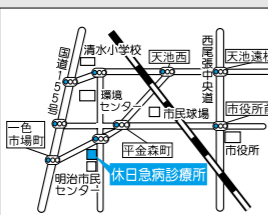

中野宮町60
稲沢市医師会館内
☎0587(36)3006

◆上記の受付時間外および平日の夜間に急病で困ったときは
県救急医療情報センター ☎0586(72)1133へ
問い合わせください

8月 市民カレンダー

- 1(日)・・・マイナンバーカード交付・申請窓口(9:00~12:00・13:00~17:00/市役所市民課)
- 2(月)
- 3(火)・・・ファミサポ移動事務所(10:00~12:00/長野子育て支援センター)
- 4(水)
- 5(木)
- 6(金)
- 7(土)
- 8(日・祝)
- 9(月・休)
- 10(火)
- 11(水)
- 12(木)
- 13(金)
- 14(土)・・・マイナンバーカード交付・申請窓口(9:00~12:00・13:00~17:00/市役所市民課)
- 15(日)・・・マイナンバーカード出張申請サポート(10:00~12:00・13:00~16:00/リーフウォーク稲沢)
- 16(月)
- 17(火)
- 18(水)
- 19(木)
- 20(金)
- 21(土)・・・マイナンバーカード交付・申請窓口(9:00~12:00・13:00~17:00/市役所市民課)、祖父江ぎんなんマルシェ(9:30~13:00/祖父江ぎんなんパーク)
- 22(日)
- 23(月)
- 24(火)・・・ファミサポ移動事務所(10:00~12:00/中央子育て支援センター)
- 25(水)
- 26(木)
- 27(金)
- 28(土)・・・市民課休日窓口(9:00~12:00/市役所市民課)
- 29(日)・・・マイナンバーカード交付・申請窓口(9:00~12:00・13:00~17:00/市役所市民課)
- 30(月)
- 31(火)

新型コロナウイルス感染拡大防止のため、イベントなどを中止・延期、または内容を一部変更する場合があります。

8月の税金

市・県民税(2期分)
国民健康保険税(4期分)
介護保険料(2期分)
後期高齢者医療保険料(2期分)
納期限は8月31日(火)です

火災・救急・救助件数 6月分

	火災	救急	救助
月計	4件	467件	5件
年計	27件	2,836件	39件

災害案内ダイヤル(自動音声)
☎0587(32)0999

広報紙をアプリで!



子育て情報 発信中!



市民相談

8月

相談は全て無料。秘密は厳守します。
気軽に相談してください。

新型コロナウイルス感染拡大防止のため、各種相談を中止・延期、または相談方法を一部変更する場合があります。

名称・内容	とき	ところ	問合せ先
法律相談(予約制) 弁護士による相談(予約は8月3日(火)から受け付け。電話可。定員各6人、先着順) ※複数回の予約は受け付けません	10日(火)・17日(火)、9月7日(火) 午後1時30分~4時30分 24日(火)、午後1時30分~4時30分	市役所東庁舎第2相談室 祖父江支所相談室	市役所福祉課 ☎0587(32)1278 調停中・裁判中の 案件の相談はご遠慮ください
不動産・登記相談	13日(金)、午後1時30分~4時	市役所東庁舎第2相談室	愛知県土地家屋調査士会 一宮支部長事務所 ☎0586(73)1008
行政相談	19日(木)、午後1時30分~4時	i-ビル6階(一宮市栄三丁目)	
人権相談	26日(木)、午後1時30分~4時		
表示登記・境界問題の相談 登記、境界	21日(土) 午前9時30分~午後0時30分	市役所東庁舎第1相談室	市役所消費生活センター ☎0587(32)2594
消費生活相談 訪問販売や商品など、消費生活全般	月~金曜日 ※祝休日を除く 午前10時~正午・午後1時~3時	祖父江町商工会館研修室	祖父江町商工会 ☎0587(97)5800
行政書士相談会(予約制) 各種許認可申請手続き、各種契約書・合意書など	随時	11日(水)、午後1時~4時	
司法書士相談会(予約制) 相続全般、不動産の相続登記など	12日(木)、午後1時~4時		
社会保険労務士相談会(予約制) 労働トラブルへの対応、年金・労働安全衛生に関する相談指導など	4日(水)・25日(水) 午前10時~午後3時30分	市役所東庁舎第2相談室	市役所福祉課 ☎0587(32)1278
子育て相談 子育てに不安のある方、困っている方の相談	開館時間内で随時実施	保育園、児童館、児童センター	市役所子育て支援課 ☎0587(32)1299
子ども発達相談(予約制) 臨床心理士・作業療法士・言語聴覚士による子育て・発達の相談	月~金曜日 ※祝休日を除く 午前9時~午後5時	中央子育て支援センター 平和子育て支援センター 長野子育て支援センター	☎0587(34)4158 ☎0567(46)5605 ☎0587(32)9415
家庭児童相談 0歳~18歳の児童の保護者を対象に、育て方、発達、問題行動、不登校など総合的な子育て相談	不定期(電話で問い合わせください)	子育て相談室 なのはな(中央子育て支援センター内)	子育て相談室 なのはな ☎0587(34)4159
高齢者よろず相談 高齢者の生活に関する相談	月~金曜日 ※祝休日を除く 午前8時30分~午後5時 (面接相談は午前9時30分から)	老人福祉センターさくら館 千代田老人福祉センターしいのき館	基幹型地域包括支援センター ☎0587(22)6077
ポルトガル語による相談 ポルトガル語による各種相談	6日(金)・20日(金) 午前9時30分~午後0時30分 ※9月から相談時間を午後1時~4時に変更します	市役所東庁舎第2相談室	市役所秘書広報課 ☎0587(32)1126
労働相談(予約制) 労働問題に関すること	12日(木)、午後1時~4時 ※相談日前日の正午までに予約が必要	市役所東庁舎第2相談室	市役所商工観光課 ☎0587(32)1332
若者の就労無料相談(予約制) 15歳~49歳の無職の方を対象	13日(金)、午後2時~4時30分 ※相談日前日の午後5時までに予約が必要	総合文化センター	いちのみや若者サポートステーション ☎0586(55)9286
多重債務相談(予約制) 司法書士らによる相談	18日(水)、午後1時~4時 ※相談日前日の正午までに予約が必要	総合文化センター	市役所商工観光課 ☎0587(32)1332
夜間納税相談 市税などを納期限内に納税できない方の相談	10日(火)、午後5時15分~7時 (電話相談可)	市役所収納課	市役所収納課 ☎0587(32)1248
生活困窮などについての相談 福祉に関する総合的な相談	月~金曜日 ※祝休日を除く 午前8時30分~午後5時	社会福祉協議会(市役所東庁舎内)	福祉総合相談窓口(社会福祉協議会内) ☎0587(32)1484